(一) 號六十七百六千七第 二 期星 (刊日) THE SHENG CHING SHIH PAO 民國二十年五月廿六日
(明治三十九年十月二十四日第三種郵便物認可)
中華郵政局掛號認爲新聞紙類

盛京時報

舊曆四月九日
昭和六年五月廿六日
中日紀念休刊
發行人 佐原篤介
編輯人 菊池貞二
印刷人 東光明
發行所 盛京時報社 奉天十間房
大阪市北區 盛京時報支社
盛京時報支社

時論 解決政爭不在軍事

自粵局突變而後。各省軍事領袖紛紛聯名通電。主張擁護中央。維持和平。並勸阻陳濟棠。勿爲戎首。縱然亦是以使粵陳聞而膽寒。不敢輕於發難。效力之大。自不待言。但粵變發生原因。實在政爭作用。絕非簡單的軍事問題。中央既不主以武力解決。則距軍事行動。爲期尚遠。其間是非曲直。居于主人地位之國民。應自由表示意見。次則黨國元老。在野名流。對於如此重大之政變。亦應有所建白。而旬日以來。聲息均歸寂然。祗軍事領袖。獨當其建言之衝。就現象言。可以證明中央政治基礎。已臻穩固。以全國實力。裁制一隅之非法舉動。綽有餘裕。就實質言。不能不認爲一種偏枯之狀況。誠以中國歷年政變。均以軍事爲唯一之中心。所有政爭意義。均屈伏於實力之下。無由表現。以致公論不彰。法律蕩然。是非曲直。莫可究詰。政治趨向。惟力是視。去正軌乃愈遠。舉國上下。既以武力爲解決政爭之方法。於是軍人之言論行動。成爲時局移轉之樞紐。此種現象不除。中國政治。永無脫離軍事而獨立之一日。而政治基礎。建築於軍事之上。僅能收一時之微效。不易求徹底之安寧。危機潛伏。不勝枚舉。吾人不憚詞費。固已言之再四矣。溯者姑無論及。民國而後。北洋軍事組織。向守紀律。自督軍團發生。以主張對德宣戰。解散國會爲名。釀成空前之事變。當時在政論家。雖立言不同。然對德宣戰一事。於國家前途。非無重大意義。徒以一經武人之策動。一變而爲南北之爭。再變而爲直皖之爭。致原有意義。喪失無餘。督軍團利用一時。固可收倒黎之效。而政令不出國門。亦以此爲肇始。此歷史上所昭示於吾人者。可爲今日之龜鑑。而其因果關係。又其必然之勢也。蓋以政治之爲物。無論達到若何清明之境域。絕不能毫無所爭。其力可以敦促政治之改進。亦可以增益政治之紛擾。要在當局之如何運用以爲斷。高級軍官。因其地位資望關係。雖不能限制其於政治上之言動。但不能以其言動。爲時局移轉之中心。苟嚴格言之。則統率軍隊之領袖。必須服從中央之調遣。執行命令。作戰疆場。而虛張聲勢。加入政爭。非其必要。此最高當局所不可不知也。

此次古鄧林蕭四監委。通電全國。指摘蔣主席。而陳濟棠等各將領。繼起於後。充其量不過個人之進退問題。既不涉及兩黨。亦無關於全國。本無複雜之政治意義。存乎其間。其爭持之焦點。一在中央黨部之如何決定。一在蔣氏本身之如何自處。四監委之檢舉。非不可由中央查辦。澈查不實。則黨紀猶存。自不能無合理之辦法。而蔣氏個人方面。非不可詳籌其所居之環境。而決定自處之手段。此就表面言之也。至此次粵變動因。則證以古應芬與鐵城往復之電文。及孫科王寵惠之提議。可知完全爲胡漢民之自由問題而發。但張吳蔡李張等五監委羅古鄧林蕭之電中。則以胡氏之不能自由離去首都。實恐爲反動派所利用。不能無所顧慮。然證以胡氏辭職下野之時。舉國軍人。無左袒胡氏。而爲不平之鳴者。醞釀數月。始有四監委之一電。較之蔣氏之得軍心。相去何啻霄壤。以如此無實力援助之一書生。反動派何所利用。實難索解。故胡氏之恢復自由。亦不見有政治上之重大意義。尤無因此而長遺紛擾之必要。此就內因言之也。古陳因通電。雖攻擊蔣氏。體無完膚。然未嘗反抗中央黨部。亦未嘗反抗國民政府。若其行動。不涉及軍事範圍。不破壞政治秩序。本無須加以背黨叛國之罪。因一人之進退。原不能代表黨國之全體。胡氏下野。著有先例。以此責難古陳。已貽人以朕即國家之誚。又烏足以折服古陳等之心。若謂環顧國內。除蔣氏一人外。無統制政軍之選。以此爲詞。而不效法於粵陳之因胡氏個人問題。甘冒不韙。則比較的尚易得多數之同情。此關心國事者。所當注意。而選擇其移轉時局之立言者。

總之。今日時局之樞紐。解決政事。在政治而不在軍事。絕不重視個人問題。而忽略國家問題。進化中之政治社會。既不能免除政爭。則善於運用者。宜求政爭之解決。導於調和之路。而促政治之改進。近日一般人士。往往諱言妥協。倡議澈底。不知一黨之內。意見紛歧。理想異致。原爲應有之現象。政治家之任務。在集合多數人之政見。範鑄於一爐之內。而使各遂其適當之發展。絕不在以少數人壟斷一切。負國家之全責。何況獨裁政治實行之初。必須剷除異己。鎮壓反動偵查防禦。窮於應付。建設任務。自所不遑。故以一人獨攬大權。致國家於强盛者。僅有理想。而無實例。在今日中國國情之下。黨內調和。實所必需。而軍事上之運用。則所應避免者也。

王正廷談最近外交 取消領判權決不交換條件

南京訊云、外王今午十一時接見新聞記者、報告外交(一)取消領事裁判權之要求、亟爲合理、各國對此或有認爲其既得權利、如事拋棄時須有交換條件、此實爲不可能、因我之要求旣爲恢復固有之主權、國府殊無與任何國家討論交換條件之必要、(二)中波友好通商航海條約、業經立法院通過、送政府批准、不日批准、不日雙方即將互換批准書、(三)中蘇會議進行頗接近、國府頗願與蘇俄解決兩國間之一切懸案(四)荷使歐登科辭職現已離平來京辭行、查歐使雖在北方政府時任公使團領袖、但其個人方面確爲中國之良友、此次中荷裁撤領判權事、歐使出力頗多、(五)改組上海法公廨問題、近有顯著進展、短期間即可安全改回、改組爲中國法院、其組織大概與公共租界現有之法院相同、(六)五月十八日英外交部次長達爾時斯在下院答復質問、雲南兩女教士遇害事、現滇省府已捕獲數嫌疑犯、正嚴訊中、現各國有人詢及外人在華自由居住問題、此事須於一切不平等條約完全取消、另訂平等互惠之條約、如租界租借地駐華外軍等一律解決後、則中國政府自可允外人根據中國之法律、在中國自由居住云、

縣行政區域整理辦法(續)

(三)整理辦法如左、(甲)釐正、將毗連各縣邊界交錯之地、劃歸整齊、勿使參差、(乙)互換、爲管轄及地形上之便利、將毗連各縣地段、互相更換一部分或數部分、(丙)割分、土地遼闊之縣、施政不易、應將其劃分兩縣、或併入他縣一部、以便治理、(丁)歸併、劃數縣之一部、新設縣治、或將舊治取消、與他縣歸併另成新縣、整理之原則、參照省市縣勘界條例第二條之規定、(四)各省民政廳、應於本辦法通行三個月內、將所屬各縣行政區域、有無省市縣勘界條例第七條各款情形、切實查明、詳細列表、並擬具整理方案、繪圖立說、報由省政府核轉內政部查核、(五)各省民政廳查擬報部以後、即須依據所擬整理方案、於最短時期內、切實施行、如關係兩省以上者、應由該管民政廳依照程序、呈報定案、如關涉兩省以上者、應由各該省政府會同咨部轉呈定案、(七)整理縣行政區域、如須實地履勘時、仍照省市縣勘界條例第八條第九條所定履勘程序辦理、(八)縣行政區域改劃定案以後、應即依照省市縣勘界條例第十一條之規定、就新畫界線、樹立界標、(九)縣行政區域改劃以後、原有之戶口、賦稅、文卷冊、與官產、公產、學校、局所、慈善機關、以及寺廟、名勝古蹟、古物、等項、應一並隨地移轉管轄、惟人民之執業權、則仍其舊、(十)本辦法大綱於設治局準用之、

蔡廷楷剿匪

廣州訊云、比因時局影響、但國人頗注視粵省軍事行動、但據此間消息、十九路軍近日在贛、仍積極進行剿匪、朱毛大部竄贛、紛紛敗竄於龍崗蓮塘之間、担任此方剿匪工作者、爲蔡廷楷師所部劉占雄區壽年兩旅、駐粵後方辦事處、接前方旅部蔡謀長杜雲尉稱、本旅(區壽年旅)於二日由興國出發、進剿興國東北寶石方太等處紅匪、該處匪軍爲偽十二及二十兩軍、經三四兩日、被我軍擊潰、本旅現向駐澄塘、我五路軍已抵富田水南白沙湖西之線、我二十六路軍到達招街及新豐圩之線、我六路軍已佔領廣昌縣城、現均繼續向小布東都東固進剿中、匪軍大部日前向寗都以南移動、刻下忽又折回在石崗集合、後向東固前進、似有在東固附近與我決戰之企圖、但綜合匪軍槍枝、不過四萬餘枝、其能用者祇有一萬八千耳、相信不日必被我大軍殲其全滅云云、頃蔡師師部主任陳復初、迭接劉占雄旅長來電兩通、報告匪情如下、(一)弟部廣日進剿城崗之匪、與匪激戰竟日、斬獲千餘、奪槍數百枝槍兩挺、齊日與毛(維壽)旅會剿蓮塘朱、匪激戰一日夜、迭次衝鋒、始將匪擊潰、斬獲千餘、餘匪散竄深山、刻在清剿中、特聞、弟占雄叩、灰印、(二)弟旅與毛旅真支兩日會剿蓮塘附近匪巢、獲輕重機槍食山積、槍械甚多、擒男女數百、匪勢窮促、行將掃穴擒渠、弟占雄叩、文印、贛邊匪勢旣窮其散竄粵邊、自在意中、最近又接東江訊、日昨忽有三南共匪陳子傑、率部六七百人、乘東江防軍他調、取道尋鄔入員嶺、沿途焚掠甚慘、又乘和平縣城防軍空虛、復闖進城內焚掠店戶數十間、縣長黃某失蹤甲香師已調某旅赶赴該地救援矣、

新詩 (歡迎投稿)

夜 (伊甸)

又走到了啊。
這座喧鬧的石橋上面。
夜是這樣濃暗，這樣淒冷……
底下的水也是那麼寧靜！
但是那里有一天傍晚的光波
宅又從新來到我的腦裡蕩動
……
慢步的走，在我的耳邊，
只又聽見馬鈴鐺的雜響。
○
黃昏時候，我找不到了我生命的歸宿，
我渴了酒，到了這時。
我怎樣才能夠挽回呢，
昨日自愛的心情？
○
我希盼，我心中的一切，
都被忘記，
但當我如此想時，
更有沉重的鬱悶壓迫我的心！
○
我該怎麼辦呢？
穿過明亮的，亂雜的街市，
走在小路的上邊，
路旁的底下，
滿躺着的是死人，
他們上面遮蓋着的泥土已經
被人們踏平，
他們的墓碑已經變成了人們的界碑……
！呵！……
我默許地喊了一聲，我又輕輕地，慢慢地走過，
○
漆黑的今夜呵。
你最讓我深深的喜愛，
我覺的我是這樣的一個生疏的客人，
拖着沉重的腳步在這路上，
能夠寂寞的聽到，在你黑色的裡面
一支空空漠漠的鄉土的曲調，……
當這個聲音遠離了我，
在我的近旁，有一些哀愁的聲息，
這是一片疏疏的風，
吹響了墳墓上的白楊樹，
又吹起了一層層的土，
同時在我的心上，
好像添加了一個厚的幕……

體育 華北運動會□□比賽之豫想 (王蘭)

參赴第十五屆華北運動大會之遼寧健男壯女、業於月之廿三日午前九時四十分、由總領隊崔從堂總幹事張苑珊指導員賀鳳仙劉緝英林卿秀李寶書宋君復及記者等率領之下搭北寧快車起程而南下矣、行時得遇盛京時報記者於站台之上、頗囑照一行之途次略況、及至濟南之比賽始末、按日粗記以告關懷於各界之體育同志及例別鄉之壯士家族、記者以有相當之必要、故不顧爲文之不通、毛錐之禿筆、今後當每日草一短稿、敬呈於愛讀盛京報各界士女、

▲〔車中花絮〕一行之百餘男女、馮庸與東北各有三十之衆、餘爲同澤女中與女子師範獨佔數亦殊不少故馮東兩大即佔一二三等短車、與馮東兩大連車男中之一部、分據餘爲學生隊第一中及其他零星份均搭一二等東之前段一部、東中生活雖屬困難、而健男壯女度之、適得其反、東北之樂聲未息而女同澤之妙喉又動婉婉、動聽、柔情可人、以行健兒然有置身不愁國位居南面王之慨、以故一行雖不乏初背鄉井乍離慈懷之嬌乖乖、而無一人面呈想家之憂色也、惟中級田徑隊中大金剛劉仁秀以大股負傷不時呻吟、與中距選手高玉鎖牙痛哼哼而外、餘子均沾潑潑的欣欣而西奔

▲〔勝負臆想〕記者年雖未逢花甲而黃金之童心、早已消磨佑盡、既無閑情與青春的一們盤談、旅次孤單單瀏窗遠眺、無端臆及本屆遼寧隊譜組畫以聯界參考、

▲〔排球〕遼寧高中兩級之排球、雖較第十屆華北有長足之進步、而與平津兩方衡、自求可作同語、並以選拔後從無一度之集合練、故其慘敗結果不難想見測知惟女子排球以時與日本對抗比賽日並向男子挑戰練習、故其實力實記、本屆所分組可與北平作最後、之決賽、至於得標之希望、似不若北平爲雄厚、

▲〔網球〕高級網球本不弱但天津突有遼東名將林寶華發現、北平依有華北冠軍高惠民在守、致陷遼寧於危地、奪取錦標總無希望、中級平津亦有能手、得勝不敢希望、女子網球天津擁有全國冠軍之梁氏姊妹、獲中捉鱉似無疑意、

▲〔棒球〕遼寧隊乃以馮大爲中心而組織、東大出精銳而充實全軍生氣勃勃、乃華北後起隊有望之俊秀、惟以缺少經驗、大賽中或難發揮其本來技能、但用以對抗平津或亦至差之過多

▲〔田徑〕乃遼寧之拿手好戲而中級實力較諸高級尤爲有望、概以馮大之大部精華均注中級、並以奇才輩出大有所向披靡之勢、凱旋歸來意中事也、惟以大將劉仁秀與譚福禎二人練欄負傷、亦隊中之莫大損失也、(未完)

廣告

▲天津丸 上海 青島 行 六月二日
▲奉天丸 五月三十日
▲大連丸 五月二十七日
●天津行
▲濟通丸 五月二十五日
▲天潮丸 五月二十八日
●龍口行 (旅順不行)
●龍平丸 五月二十五日
大連汽船株式會社 電話四一八五番
屬專貨客經店 永和公司 大連市敷島町六番地 電話七二七五番 七八六八番
阪神航路專屬荷扱店 大連市須磨町六〇番
淳山兄弟商會 電話長五二六二番 四六八一番

雜務廣告

新到！ 一九三一年式手提快鏡箱照像材料批發
木村洋行 本舖 遼寧日站浪速通 大連市西通三三五 分店 江道神地段街一三九六

中谷時計店 時計、貴金屬裝身具、銀器、眼鏡類、寒暖計、萬年筆、金貨牌掛鐘總發賣元 電話長三七三十三番 奉天春日町 電話 御二九一七番 商部中四〇四六番

天然清補丸

清熱散毒 六神丹
主治各症於下
天津 閻氏製藥所 志雲翔

獎牌勳章 記章帽章 黃銅賀鈕 鋼壓佾像 琺瑯招牌 金銀寶器 美術品
送贈樣式價單
中國官公署指定
大連市山縣通七十七號地
金華號
電話七九八四六 振替大連一五九八

不含毒質效力確實最完全斷癮清血解毒聖藥
康機戒煙丸
癮輕者兩瓶奏效 癮重者半打斷決 服用此藥不能因藥成癮斷癮後見煙自厭
功能活血鎮痛安神平喘止嘔除補腎强胃健脾健康體力精神爽快作事如常
價目每瓶六十粒現洋貳元四角
遼寧小南門裡大街路東樓房
總發行 陰華大藥房 電話五〇七一號
外埠代理

北平 分此 瀋陽 鼓樓南 介福綢緞莊 由五月一日起
好消息
△全部貨品 舉行特別大廉價 念一天
●另設意外便宜賤賣部●
△有見所未見過之新花樣△
△有出人意料外之便宜貨▽

薛君午橋玉照

逕啓者鮑人於民國十六七年 在一七方面軍團充第二十三軍第一師副官長 兼獨立騎兵團長等差使統率操勞公務冗繁以致身體衰弱精血兩虧迨至十七年解職歸農 雖家居靜養百方調劑終未奏效乃有舍親現任四洮路局秘書周君介紹貴行 精血素服之驗見功效當由四平街天德堂購買半打 服之待盡又復由貴行先後購服二打立見大功夫以數年積恙今服貴行 精血素兩打竟奏全功眞救世良劑誠非謬贊 鄙無以爲報謹書數語略鳴謝忱並祝同患諸君盍試服之方知精血素功效之神速焉特此即頌近綏
一月二十六日
前充二七方面軍團第二十三軍第一師副官長兼獨立騎兵團長 薛午橋啓
定價現洋 大盒五元半打二十五元小盒二元七角五半打十三元七角五試服盒一元
遼寧總經售處 小西城門北 太清宮對過 普克德藥行
各省城鎮各大藥房均代售總

強身壯体 十四天保險斷癮
嚴華戒煙丸
近來毒物害人之最甚者莫過於鴉片嗎啡非但傾家蕩產甚且滅種戕身偶染此毒無不思欲戒除之然欲戒除此毒非素有經驗專方純粹上等藥材不能驅毒斷癮本戒煙丸係世傳專方純粹上等貴重藥品配製內中決對毫無毒質如鴉片嗎啡海洛英等醉性頂癮藥品此藥性質和平服後有補氣養血之功效凡鴉片嗎啡海洛英等癮均能戒除不吐不瀉兩星期內斷癮如不見效將藥退回決不失言外加郵費二角即將藥交郵局奉上不誤
嚴華氏戒煙丸定價現洋 大盒一百廿粒一元六角五十 小盒五十一
總發行經理處 遼寧小西門北 嚴華大藥房

介紹名醫 醫士劉東郊者名醫也懸壺以來活人無算擅長眼科七十二症對於內痔外痔二十四種以及漏瘡十種尤有祖傳秘方無不應驗如神敝等親友患斯症者爲他醫所不能醫者一經劉君即行手到病除敝等重其醫術是以登諸報端用作介紹以爲患斯病者南針庶免誤入歧途致戕生命要亦濟世活人之意云爾
劉君寓大西關月窗西胡同八十六號
張星南 翁問卿 介紹

臭虫、跳蚤、蒼蠅、退治必請使用猪牌!!
臭蟲立斃藥粉
惡蟲宜殺
撒此優秀神效藥粉 大蟲小蟲皆死 此亦爲世爲人不可缺之品也
大連市浪速町 滿洲總代理店 日本賣藥株式會社

贈送 鹿胎丸
一每逢有孕連損數胎
一治七徵八瘕腹成塊病
一治各種勞病午後發燒
一治子宮寒冷赤白帶下
一治經血不調色氣不正
一治經行腹痛或有成塊
一治腰腿痛疼四肢麻木
一治身體軟弱飲食少進
一治因氣而得脇膈膨悶
一治結婚多年久不受孕
一治頭迷病痛心忙心跳
一治氣虛虧血咳嗽痰喘
特長 婦科聖藥、冷香鹿胎丸、專治婦女經血不調、經前錯後、經脈閉止、經來腹痛、色氣不正、紫黑成塊崩漏、子宮寒冷、赤白帶下、腰腿疼痛、夜不安眠、精神鬱悶、又接快感缺乏、午後發燒心跳心熱、自汗盜汗、癆病咳嗽、氣虛血虧不能安眠、或胸腹脹飽、飲食少思、或子宮有病多年不孕或患半產、連損數胎、以上各症、一經服用、無不立效、藥力絕大、萬試萬驗誠婦科第一聖藥也、
發明 婦科秘寶冷香鹿胎丸 乃揀取壯年鹿原胎配以世界、珍貴藥品、聘請藥物學專門大家、以最新科學之原理、抽取鹿胎內之賍胎腺、配製以成之者、久蒙全世界著名醫學諸大家、多年試驗保證有效、認爲當今世界婦科百病上之靈藥、因此風行全世界到處歡迎、人人信仰、所治婦女經血不調、久不受孕、赤帶白帶、腰腿疼痛產後危疾一切女病、婦科百病莫不藥除百發百中、高麗尚醫、曾經政府立案註冊、以及世界醫學藥學諸專門大家、化驗證明有效、等、各界來函感謝、不一而足、此冷香鹿胎丸、主治婦女百病之神奇效不言而感、今將(冷香鹿胎丸)主治效能略記於下、
贈送 本藥房由上海包銷冷香鹿胎丸、爲千盒、作爲紀念開幕起見不顧原本特別犧牲五便推廣凡於贈送期內、買冷香鹿胎丸一盒者即送一盒、買半打者、即送半打。贈完即照定價售賣機會無多、幸無失卻。
價目 定價每盒四元半打十元 買一盒送一盒
總發行所 遼寧鼓樓西路南 金城大藥房

爲通告事 案查敝號前在前清時代發行過年四厘息券第一至第十屆息金業已如期照付並經於付息時在票面鈐有內寅丁卯戊辰己巳庚午等字樣以示區別歷辦有案茲查本年舊曆四月第十一屆付息期限轉瞬又到凡存債券鈐有內寅丁卯戊辰己巳庚午等字樣已付過第一至第十各屆息金即希按照定期即舊曆四月初一日起至三十日止向敝號或所屬各分號照章持券領取第十一屆息金其在第一至第十屆期限以內未經鈐字付過息金者亦並於此第十一屆付息期內一併補息以昭大信倘逾此第十一屆仍不取息應准俟暦於十月第十二屆付息時分別補息本屆特照不照付特此通告週知
黑龍江省官銀號啓

孫科等赴粵
在汪精衛宅會議

【香港二十四日聯合電】孫科夫婦、陳友仁夫婦、並許崇智等、八朝七時三十分、乘淺間丸抵本埠、一行預定本日午後一時三十分乘特別列車赴廣東、汪精衛亦同赴廣東、預定二十五日正式成立廣東軍政府、

【又電】孫科許崇智陳友仁等抵本埠登岸休息後、赴九龍訪見汪精衛、開重要會議、列席該會議者有張發奎白崇禧鄒魯唐紹儀等、至正午會議終了、一行即時赴廣東、

張學良對時局意見
在平某要人代表示談話

【北平二十[illegible]日[illegible]電】[illegible]張學良對中央及[illegible]力斡旋、以擁護中央[illegible]、假若和平解決、[illegible]張氏[illegible]之談話如左、

一、[illegible]大約將如擴東軍、

一、共產軍中[illegible]方將領對粵不呼應時、將介石之討伐廣東、有成功之可能性、

一、張學良對於石友三[illegible]、目下頗望以武力討伐、

一、今後因國民軍之[illegible]、中央軍隊南下時、余認亦尚由東[illegible]均無此必要、

閩省攤派金庫券之糾紛

[illegible]福州訊云、閩[illegible]形、已覺詳前訊、[illegible]短期金庫券五十萬元、由[illegible]數攤派省垣各商帮、[illegible]各商帮表示[illegible]全部購認、但未得結果、[illegible]總電令思明等縣、[illegible]元、尚餘廿二萬有奇、[illegible]何公敢親與各商[illegible]商會長鄭守寧[illegible]勉候黃瞻鴻等、與官方接洽、[illegible]會兩度在總商會、開會討論[illegible]省府令福州市公安局[illegible]榮、出任調停、商界[illegible]配方法、及擔保品問題、雙方意見已逐漸接近、前八日[illegible]派遣總員方應閩[illegible]等三人爲代表、赴總商會、[illegible]官商雙方連日所協議券額總實數計三十二萬零三百五十四元公佈、並催認購各商、於十日以前先繳十萬元、其餘則限十五日以前完全繳齊、錢業等數商帮、尚無異議、當即[illegible]商會開會、籌集欵項數萬元、俟十日繳繳、綢緞各帮則認爲年來營業不振、所攤券額過多、限期又迫、殊不能與錢業等本有現欵之商帮、相提并論、是日下午、綢緞商與金銀業等、同在本帮開會、討論[illegible]、請總商會轉達官廳、要求減輕、並展緩限期十日、[illegible]派方鄭林三人爲委員、[illegible]公安局委員莊元安等、及保安警隊多名、赴總商會守衛十萬元券數、以符限期、紛擾至深夜、除錢商及[illegible]外、其[illegible]松木京廣紙等[illegible]五萬餘元外、其餘各帮、均抱互相推諉主義、以致當夜官商雙方皆呈不安狀態、後由公安局[illegible]

日本官吏減俸問題
政府斷然決意實行

【東京二十四日聯合電】安達江木井上三相二十四日午后七時、在首相官邸參集、取出反對低減薪俸之情報、關於今後對策及減俸案細目、作重要協議、

【東京二十四日聯合電】政府對於反對減俸之激化、頗重視之、同時認於事已如此、撤回既絕對的不可能、如遷延最後的決定、則事態愈呈惡化、二十四日經安達內相由道幹事長協議結果、定於二十五日開臨時緊急閣議、正式決定、自六月一日實行、

【東京二十五日聯合電】昨晚有三相及幹長參集、由江木鐵相報告與現業委員會見之經過、次關於對此之回答等、作種種討議、結局減俸案依然按照既定方針進行、即時令金森參事官急速立案、二十五日再憧由藏鐵內三相參集、整理減俸勅令案、觀測當于二十六日付閣議、急速決定、即時上奏、二十七日公佈、六月一日實行、同時政府當表明按今日財政上之情形不得不減俸之苦衷、

廣東虎門砲臺戒嚴
出入艦船全部檢查

（香港二十三日電通電）扼守廣東咽喉之虎門砲臺、因時局緊張、結果實施戒嚴命、對于出港艦船、全部嚴重檢查、並自午後七時至翌日午前四時間、禁止船隻通行、

交部實行檢閱電報

【上海二十五日聯合電】中國側對于大北大東太平洋三電信會社檢閱電報、自本日（二十五）午前十時開始、

康藏糾紛最近形勢
達賴派員赴川邊商撤兵

南京訊云、康藏糾紛、日來各方傳說、大有治絲益棼之概、記者昨特訪謁與班禪達賴雙方均有密切關係之某蒙藏委員、即詢其究竟狀況、及此後解決之策、某君云、康藏糾紛其起因甚微、終以交通不便之故、坐使區區誤會、牽延迄今、未曾消釋、外間有謂藏軍仍在進展中、此種傳說、實屬不確、果爾試問四川有劉王席不向中央電告乎、徹閱達賴代表棍却仲尼處、業已接得達賴來電、據稱已派負責代表兩人、馳赴川邊、與蒙藏會特派員唐柯三先生會商雙方撤兵步驟、至一切善後、須綜集各方意見、另謀長治久安之計、此次班禪蒞京、聞亦有根本整理西藏問題之計畫、不日由蔣主席召集各關係方面、先行討論初步辦法、至又班禪回藏、達賴亦甚贊同、此後苟能和衷共濟、協同鞏固、均有相當責任、前蒙藏會提議召開之西藏會議、不久即將實現、藏事問題、中央苟再坐視不顧、前途實有無限危險云云、

成都通訊、中央派往西康調處大金寺與白方土司爭產案之蒙藏委員會總務處長唐柯三氏、及該會專門委員前川邊漢軍統領劉贊廷、康藏視察委員唐極生等一行、業於三日抵蓉、下榻西勝街廿四軍軍學研究會、唐氏抵蓉後、對於大白案有極[illegible]事要之議論、茲特摘要記之、以饗閱者、

一、中央對大白爭產案之苦心、大白爭產案、在達賴方面、以爲此類事在康藏極其尋常、教中自易解決、不必煩勒官府、在西康地方政府方面、以爲人民有此控訴、自不能不過問、以故秉責任、理曲而特强不服者、當然加以制裁、中央以達賴班禪二氏爲宗教領袖、[illegible]位輪誠之際、班禪諸那兩氏[illegible]

二、達賴遣代表來京[illegible]

廣東側持久的作戰
孫科與汪精衛提携如何

【香港二十三日電通電】廣東軍乘中央軍南下困難、採取持久的作戰、將俟湖南江西混亂後、以軍政兩樣之反蔣行動、作戰以促蔣介石下野、惟廣東派內部、對于西山派與左派之合作、預想有相當困難、須視孫科許崇智等與汪精衛之提携如何、決定大勢、

日鐵道部反對減俸
以總辭職與政府抗爭

【東京二十四日聯合電】關於日本國有鐵道從業員因反對減薪、本決定全體辭職、二十四日午前十時、有鐵道省及東鐵八局長官房各課長等、在丸之內某所秘密集會、以爲全國形勢切迫、已無討論餘地、即時決定全體辭職、午后二時、在大臣室開正式會議、各課長進退問題、任鐵道局長本省幹部意見決定、一方全國六鐵道局幹部及現場長主任之辭呈、均已整理妥貼、因之代表全體意志之本省最高幹部、定于今晚謁見江木鐵相、表示全體辭職之意志、豫料江木鐵相表示再加考慮、然當限於二十四小時以內之約定、依回答如何、或釀成重大事件、

【東京二十五日聯合電】現業委員會統制本部、於政府決意低減薪俸之消息、一時頗呈緊張色彩、決定對政府抗爭、與統制本部高等官、判任官採取連絡、與現業委員取一致、步調反對低減薪俸、觀測於廿五日中、如無打開策、則事態不易收拾、

陝南漢中匪禍現狀
西鄉縣踏成一塊平地

漢中訊云、陝南漢中匪盜、年來以來、因天災的頻仍和苛捐雜稅派的剝削、形成了遍地的土匪、尤其是去歲的下半年、爲漢中區土匪最猖獗的時代、當時的陝軍的警備司令王志遠旅長、便演成腹背受敵之勢、首尾不能相顧了、小小的西鄉、也是漢中區巴山邊上的一縣、又怎能逃出這個圈兒呢？所以在去年的八月、竟不幸而淪爲匪域、佔據西鄉的匪首——牛滿倉——代領了[illegible]——等萬數千人、其後他又勾引來了川軍——[illegible]張大經——一萬餘人、在西鄉盤據了七個月之久——由去年八月到今年二月！——在這七個月的中間、西[illegible]把個僻陋的西鄉踏成一塊平地了、現在把西鄉民衆在牛匪鐵蹄之下所飽受的奇禍與慘苦、簡略的敘述一下、

一、苛捐雜派——西鄉自被牛匪盤據以後、便大施其剝皮之手段、初到時卽派臨時維持捐二十萬元、又議定每月軍餉洋[illegible]

[illegible]十餘次、將現金完全吸收淨盡、以致家家受害、商民停業、市面蕭條、無異野村、即如食鹽一項、每斤價洋一元與買不出、燃料柴炭米油等最不缺的日用品、無不爲匪軍刊處攔截、人民簡直連吃的燒的都沒有了[illegible]

[illegible]非數萬言所能發述、至於城關內外及附郭各地、比戶駐紮隊伍、除焚毀家具器皿門窗戶格外、如令房主搬出他們搬入者不計其數、處在他們鐵蹄之下、有誰敢說句不從呢、凡商人所營之貨、遇有中意者、夜間即搶掠而去、婦女出街、皆搴起面匿之、糧食一項、因日耗甚巨、無法供給、遂派隊下鄉各處搜出、並搜柴炭及他種食物、所以闔縣民衆、祇得焚家具以爲薪、食草根樹皮以爲食、縣中各地無不哀鴻遍野、死屍載道、丁壯者挺而走險、老幼餓斃者盈野、凡有欲逃出縣者、而川匪張大經又環境四周、如張羅網、莫能漏出、以故闔縣民衆眞有求生不得欲死不能之概、

杜魯基自敘傳 吾之生活（邱佳譯）（92）

第十四章 一九零五年

爲俄國一九零五年革命不當一九一七年革命之豫演、闕於吾之個人的生活、亦能謂爲如斯、吾於一九一七年革命能以絕對的確信與決意參加、蓋俄不過爲一九零五年十二月三日續、且又爲其發展而已、

吾等發表所謂財政宣言之發日忽被檢舉、此項宣言內容、聲告以皇帝政府財政的破滅之爲不可避的、且又羅舉諸夫家負債恐不爲勝利國所承認等情、勞働者代表蘇維埃發出聲明謂「專制政治博國民之信賴未曾有其例、然權威云者絕非依國民而得者、是故吾等際於皇帝政府對全國民公然宣戰之秋、興決議絕不承認債却負債。」

數月前巴黎股份市場對皇帝政府訂結新借款七十五萬法郎、自由主義新聞及反動新聞亦均以冷嘲態度、迎接吾等之對皇帝政府與歐洲銀行之威脅、嗣後該宣言一時頗似被人忘却、惟竟爲實現、依過去歷史徐被準備之皇帝主義財政的崩壞、至此竟與軍事的失敗完全一致、直至一九一八年二月十日、人民委員會發出布告、因之皇帝負債歸於消滅、右項布告雖今日尚有効力、至以十月革命爲否認所有義務等觀察、殊爲誤謬、蓋彼充分承認自身之義務、曾自身所課之一九零五年十二月二日之義務迄一九一八年二月十日業已完全遂行也、故革命向皇帝政府債權者等、能吐大言謂、『諸君！吾早經公布通告也』、此點亦可謂爲以一九零五年對一九一七年之個準備[illegible]

第十五章 裁判、流刑、脫走

[illegible]度入獄舍、生活、惟較[illegible]次、遂爲樂居、周圍狀況亦不有從前之惡境、

吾暫時在『克來斯武監獄』、旋移彼大寶爾要塞、最後入假留置場、吾等未被護送西伯利亞以前、早被移送之移動監獄、

吾之獄舍生活、[illegible]十五月間、到何監獄、各有嚴[illegible]服從順守之習、[illegible]此項習慣殊屬贅語、總之雖有差異、然各監獄殆相類同、於是吾再度入科學文學等組織的研究時期、[illegible]

[illegible]一論文、當時此論文爲可謂實永久革命理論之最完全記述、自吾等被移假留置場後、始得允許、與律師相會、第一國會[illegible]來政治生活之刺激、新聞乃再呈大胆、馬克思特出版事業再帶活氣、戰鬥的政治的著述、爲之復興、吾在獄舍努力[illegible]

張學良抵平

[illegible]

蘇俄文化事業進行

【莫斯科廿二日蘇聯社電】蘇聯全聯邦文化建設計劃會議、在此開幕、主席之報告中披露蘇聯萃文化水準之進步、其[illegible]驚人、目下蘇聯每三人中有一人在求學問過程中、不識字人幾不到百分之五、政府每年教育用項總額、爲四十萬萬盧布、在在校讀書之學生、總數不下二千一百萬、已超過五年計劃最末年之數字二百萬、依照已決定之計劃、明年必有七千五百萬以至八千萬入吸入教育範圍中、同時全聯[illegible]普及教育、

蘇俄新電氣化會議

【莫斯科廿一日蘇聯社電】[illegible]

山東軍調贛說不確
韓復榘返濟後之談話

濟南通信、山東省政府主席韓復榘、於本月二日入京出席國民會議、現因國民會議已閉幕、於廿四日早九點半分由南京動身返魯、當日晚八點二十分過徐州、因恐深夜到濟驚擾各界歡迎、諸多不便、故是夜十二時車行至[illegible]縣[illegible]南之南[illegible]、即停於該地住宿一夜、翌（廿五）日早五時許[illegible]啟程北上、第二路總指揮部[illegible]孫文傳[illegible]、二十九師師長曹福林、第三路軍參謀長李宗顯、市長聞承烈、公安局長王愷如[illegible]日早五點半韓之專車離[illegible]北上、建設廳長張鴻烈[illegible]及二十[illegible]均略有延擱、在站歡迎者有李樹春王向榮等[illegible]張鴻烈、張紹堂吳貞纘、[illegible]承烈王愷如曹福林李宗顯[illegible]馬良[illegible]九等多人、隨韓同返省、有省委張鉞參謀長伍百銳等、及原來同去之人員、[illegible]明日方可返魯、韓下車後、與歡迎者一一握手、互相寒暄、即就車下與各報記者作簡單談話、略云、此次國民會議、[illegible]入韓剛南消息、據韓談在京中並未聞此事、并謂過徐州亦曾有某記者問及此事云云、又另據南京來濟某君談稱、近日所有各省主席調動、及第三路軍入贛剿共傳說、皆係無稽之談、並非事實云云、

王靖國部開渠成績佳

綏遠訊云、第三師師長王靖國氏、昨（十六日）日赴包頭一帶、視察所部、昨廿一（日）午返綏、王氏語記者、此行在包停二日、隨停三日、士兵數月不發餉、衣履破敝不堪、目睹其狀、實難爲情、惟精神極爲飽滿、聊堪慰懷、兵士處此窮困情況之下、只有振作精神、戒絕嗜好、加緊操練、造成有用之軍隊、自期爲國効命而已、本部承挖托民生渠、計共八十餘里之工作、士兵三千餘人、預計三個月、方可竣工、已挖成之渠道、其成績較普通人民所挖者有過之無不及、蓋軍隊素有掘溝挖壕技能、幸蒙工程師之贊許、以爲中國軍隊能拚命做工、實爲難能可貴、歷次攝製活動電影、當往各處長演、士兵因之益形奮勵、至農墾亦正往事耕種、更爲興趣、縣市商民、熙往攘來、大有太平景象、王氏又謂、吾儕現在環境、極類隆冬嚴寒、富家飽食暖衣、可以閉戶不出、窮漢衣不蔽體、食不果腹、急暖之法、惟有竭力勞動、愈努勸、即能暖、稍一休息、即有凍餒之慮、語頗饒有趣、

意首相墜馬

【羅馬二十三日電通電】意大利首相墨索里尼、二十三日騎馬運動時、墜落馬下、顏面及其他受傷、但非重傷、休養後執務、

山東劉匪軍
由前方返防

濟南通訊、魯南劉匪軍、因擁護中央、奉命開拔赴防、二十二師長谷良民、馬（二十一日）夜帶師部及特務營開回濟南、第三路軍參謀處長劉書香、亦帶總部駐[illegible]縣八大處隨車同來、

痔漏之發源

[illegible]

夏氏化痔土龍散功效

[illegible]

夏氏化痔用法

[illegible]

送北平夏氏化痔膏

廣告

上海韓奇逢大醫士黑鷄白鳳丸神效連環不斷之鐵證

○遼安縣賈殿奎來函云、啟者前由上海貴公司購來之黑鷄白鳳丸一打、服之特別有效、今由郵局滙下大洋五十元、速發一打以備應用可也

○撫寧縣[illegible]先生來函云、前寄上大洋廿五元購買貴公司之黑鷄白鳳丸半打、服之眞有效驗、然而未全愈、今由郵局又滙下大洋廿五元、再從速下半打是盼（認明上海韓奇逢牌號）

○吉林縣[illegible]來函云、啟者前由濱江貴公司購買之黑鷄白鳳丸一打、業已服畢、病已愈、現今又有親戚亦患是病、今寄上大洋五十元、購買（黑鷄白鳳丸）一打、速爲郵來[illegible]

○綏化王子良來函云（啟者賤內經血不調之症三年多矣屢治無効、前聞友人言此藥實有神効、今滙上大洋二十五元購買半打[illegible]）

○[illegible]先生來函（[illegible]上海韓奇逢大醫士台鑒[illegible]上海申報載有黑鷄白鳳丸、起死回生[illegible]內子患經血病四年[illegible]現大洋二十五元、收到後寄下半打爲盼

○通州王子良先生來函云、啟者前購之黑鷄白鳳丸半打服後小便發見藍色、[illegible]非常害怕、因閱說明書上小便如見藍色（乃係藥達患部）云云、而伊云並不妨事、刻下白帶已無、惟腹痛未好、必是藥少、故再滙上大洋五十元、再寄一打以便除根云

河北南宮縣丁西街生恒號

[illegible]黑鷄白鳳丸[illegible]效力偉大。茲[illegible]是盼。

青島蘇文秀女士

感謝韓奇逢醫士

[illegible]經血不調之痛。數載餘矣。[illegible]白服大醫生之[illegible]

河南王公館來函云

[illegible]黑鷄白鳳丸[illegible]一打服之大有神效今由郵局滙上大洋五十元收到後再寄下一打[illegible]

遼陽焦太太有喜
黑鷄白鳳丸所致

啟者敝[illegible]十年餘矣。[illegible]即患氣血雙虧之病。[illegible]不可强求。[illegible]黑鷄白鳳丸半打。云此藥神乎其神。[illegible]經血果[illegible]一子。[illegible]

商會理事
郭芝岑先生
來函感謝
韓奇逢醫士

啟者拙荊體質素健。自結褵十餘年以來。連育四男二女。後以產中失於調護。因之百病叢生。始而經水不調。白帶過重。繼而腰體疼痛。怔忡不寧。終之飲食大減。骨瘦如柴。睏兒奄奄垂斃矣。雖延名醫診治。服藥百餘帖之多無如痼疾纏綿。毫無效果。日夜不怡。適逢友人稱及韓奇逢大醫士所製黑鷄白鳳丸。效力偉大爲專治婦科聖藥。當即託人在滬郵購半打。如法試服後。病即日見轉機。迨續服半打則前病盡失霍然全愈矣。刻以腰胰猶昔。操作如常。追憶此藥之功。洵可當起死人而肉白骨也。心感之餘。愧無以報。特述顛末聊表謝忱。彙以貢有病之婦女。　沙尖鎮商會理事郭芝岑謹啓

黑鷄白鳳丸主治　功效經血不調。經前錯後。經行腹痛。發燒心忙心跳。白帶過多。久不生育。子宮寒冷。腰腿筋骨痛。胸膈脹悶飲食少進。夜不安眠。睡多夜夢者。頭迷四肢無力者。行經血色不正。或紫黑硬塊及流紅者。氣虛虧血咳嗽痰喘。時愈時犯如同邪病因生氣或房事所傷以致崩漏者。結婚數年。從未生育午後發燒者凡患經血各病服之。効力絕大。萬試萬靈。雖老婦服亦能生子百發百中。可謂婦女第一神藥也。心跳或年久之白帶久不孕育子宮寒冷。速服此藥百發百中有立桿見影之功　以濟婦女之效

購服一試其效力便知
定價每打五十元每盒五圓吉黑區每盒哈洋六元　每打六十元
外埠購買直接向各分公司可也
總發行上海四馬路中和里韓奇逢藥房無限公司
分發行天津法界信昌里十三號韓奇逢藥房無限公司
哈爾濱道外北國車票隔壁韓奇逢藥房無限公司
營寧馬路灣大紅樓西頭

韓奇逢藥房無限公司

166

世界珍聞及其他……

金都
航空發展倫敦無望 埃京開義羅享此光榮

華盛頓函云、航空路線發展後、所謂世界金銀集中之倫敦、將成過去陳迹、未來之新『金都』、將歸於埃及之開義羅矣、此爲一般人所預想者、最近南非洲鄭格蘭吉駐在之美國商務員委某氏、向美京報告云、時下南非洲各地之採金輸送、因飛行航路之發展、從前集中倫敦之舉、現已爲不可能之事、以地勢便利論、埃京開義羅、將爲集金地點、蓋如由埃京輪往歐美各地、較倫敦便利最多、時間上能藏省一週、保險料及一切損失、亦較倫敦爲低、故今後歐美各國之採金輸送、均由埃京買取、而世界金之集中、則將爲開義羅、『金都』徽號、倫敦無復資望、今後享此二字之光榮者、將歸於埃京耳、

黃金新來源

法國著名科學家番其克勒特博士、嘗發表一文、謂任何海水中均含有微量之金質、惟南巴勒士登之死海中、則含有巨量之金質、視尋常海水所含者多四十倍、據克氏之估計、謂可從中提出價值五百萬萬元之黃金、其中三分之一、可用科學方法、於十五年內提出、彼又謂死海中、尙含有巨量之化學品、此項化學品約可分爲兩類、一爲炸劑、一爲肥料、均富有商業上之價值云、

害人利器 芥子油考

芥子油英文名Mustard、是一種油狀液體、曾滴芥子中含有極微量、芥末之所有刺激性、就因爲有它在內、這一些兒的芥子油、已經可以使胃口不使的人們、望而生畏、倘使用人工製成質量純粹的芥子油、就可以拿來裝在炮彈裏、施放到敵軍戰線內、炮彈炸裂後、這芥子油就像下霧似的籠罩了陣地、充滿了戰壕、那時敵軍鼻子裏只覺察到一種大蒜似的氣味、立刻個個熱淚淋淋、雙目失明、全軍咳嗽之聲大作、呼吸困難、此時戰鬥力當然全失、但是這毒霧還要穿越衣服、與皮膚接觸、使週身起泡、疼痛不止、而且侵入血液、散佈全身、重的活活痛死、輕的輾轉壕中、並且這種毒霧、在戰地可以停留不散、你想終日包圍在這種毒霧裏的兵士們、求生不得、痛苦何如、所以常有拔鎗自殺、以免痛苦者、況且芥子油毒性極强、每三百萬份空氣中、混有一份芥子油、就能使人偏身疼痛發泡、每一千五百萬份空氣中、混有一份芥子油、就能使人兩眼失明、所以歐戰時各國儘量製造此物、儘量用來殺人、據協約國計算、德國在一千九百十七年七月十二十三兩日之間、放了一百萬個芥子油炮彈、共約含芥子油一千五百噸、

山額夫人將在華盛頓 設節制生育手術院

提倡節制生育學說之山額夫人宣稱、彼將在華盛頓設一節制生育手術院、於本年七月一日開幕、按安夫人運動取消政府禁止傳播節育學說之法令、已有多年、曾被檢舉數次、近頃宗教與社會各機關始贊助其主張云、

一產四男誌異
▲河南新野縣事

河南新野縣民家、近有一產四男之事、茲接新野縣政府來函、叙述頗詳、爰錄如下、以廣異聞而資研究、逕啓者、案據敝縣東三區區長黃子光副區長用斐然第四常備隊長鄭岐山等呈稱、呈爲呈報事、竊職區第十二保東高營寨飯店主人高天純之妻王氏、於四月二十日即陰曆三月初三日、臨產一胎、連生四子、職等聞之不勝驚異、當即親往該店詢視情形、據該店主聲稱、該婦於十九年陰曆六月間懷孕、至二十年正月中、即當臥牀、第行動維艱、當臨產時、生下三子後、其第四子遲一小時方生、按照天日晷影、前三子約在午時、惟氏年近五十、已有三子三女、長子長女均已嫁娶、況家僅薄田數畝、食指林立、生活問題極感困難、擬將此四子棄付他人收養、編經多人勸導、職亦從中力主收留、并令將該四子抱出看視、貌甚清秀、較平常產婦所產之子、更覺肥碩、當即轉達鈞意、照付大洋十元、以資育養、并囑其慇懃撫養、勿稍疏忽、查產婦一胎四子、實屬世界上奇聞奇事、但該店主家境貧苦、當有人滿之患、而四子乳母之喂養、在在尤爲要需、職雖一面竭力籌畫、暫維現狀、而杯水車薪、無濟久遠、擬請鈞座大發慈念、設法募籌輸捐、以濟貧困、應店主家境無虞、而四子得藉以有養矣、所有以上呈報各情形、除將該店主姓名住址、暨全家人口年齡、臚列於後、呈請鑒核外、并乞將新生四子恩予賜名、以示厚遇而照獎飾、是爲德便、等情到府、查一胎四男、誠屬奇聞、聞報之初、即由敝縣賞洋三十元、以資育養去後、茲復據該區長等、以命名募捐等情呈請前來、爲獎勵人口、并憐恤其家境貧寒、雖資養育起見、自應准予照辦、業經指令照准、并分別取名、由敝縣發起募捐各在案、除呈報并分行外、特爲函達貴館、查照即希賜予登載報端、以供海內外生理學之研究、不勝感荷之至、此致

一千多種毒氣

自從歐洲大戰以來、各國都專心地試驗製造種種毒氣、直到現在、已不下一千餘種、但以他的作用分起類來、總不外下列二大類、第一類是不作用於皮膚的毒氣、第二類是作用於皮膚的毒氣、屬於第一類的如淚氣、這是一種富有刺戟性的氣體、他能使敵人的眼睛流出眼淚不止、這樣、敵人就暫時間失去戰鬥力了、但是對於眼睛、並沒有什麼害處、只不過眼睛的薄膜受些刺戟而已、在歐美國家、也有將這淚氣用在警政上的、另外有一種刺戟性的氣體、叫做Niakenreder、能作用於鼻腔和咽喉、這是一種砷的化合物的意義可以譯作『面罩破壞者』、即使敵人有面罩預防着毒氣的侵襲、但這氣體能使帶了面罩的敵人打噴嚏、發嘔、而自動地除了面罩、於是敵人便要受別種氣體的毒了、但是對於這種『面罩破壞者』、現在已有人發明抵抗的方法了、又如『窒息毒氣』、他的名字便是以他那窒息作用而得的、能使人咳嗽且破壞肺的內部構造、而使窒息而死、第二類的毒氣、全都作用於細胞的組織、對於表皮和人體內部的器官都一樣地作用、會使皮膚上生出一顆顆作痛的泡、會使呼吸器官發劇烈的炎症）屬於這類如如Senf gas這毒氣是看不見的、而且當初作用於皮膚上的時候、也不易覺得、所以這Senf gas是要算在毒氣中最危險的了、

乘帆飛空一小時餘 比交通大臣女公子之壯舉

璞蘭德（英國）電云、月之廿三日、比利時交通大臣女公子、施西梨邦女士、在此間以帆形裝成之滑走機BEDLG飛行空中、約一時零二分間、飄裝飛行、耐空記錄、以施西女士爲空前第一、按此項飛行、與飛機不同、借用帆之力量、而助以滑走機、起於空間、與游艇無異云、

英爵士購象牙古杯 贈英政府收藏

倫敦電云、維克費魯爵士近在拍賣場中用一萬一千鎊購得聞名之哈渥古杯、贈與英政府、該杯甚小、爲象牙雕成、相信曾爲坎特布里大僧正白凱梯之酒杯、白氏於十二世紀時被人謀殺、雖製極爲精緻、白氏死後、即有人將其送與英王亨利八世之皇后、隨即傳於諸弗魯克哈渥公爵家中、直迄今日云、

懷疑

近日有礦物家學說、礦是一種礦物、是地殼中一種原質、但有一種礦石、是動物變成的、這會令你懷疑、他們驗得美洲克領登、和德國的羅蘭、我國河北等地方所產的鐵礦、都是由一種叫做鐵黴菌的動物、吸收水中的鐵的成份、和牠本身化合而成、這種鐵礦、他們都說得很有道理、所以人們都相信、

瀛雋海聞

美國著名之浦靈斯頓大學、曾作動物學上的試驗、他們從一頭鱉的身中、剜出一顆心來、利用科學的方法、能使此心跳動至三十六小時之久、

▲海狗出了水、眼光非常遲鈍、幾乎瞧不出東西來、因此歐美販賣海狗皮的人、往往等候牠們上岸遊玩時、一鼓成擒、

▲英國盲人、向地方當局登記的、共有五萬零七百七十一人、內三萬六千四百八十五人都沒有職業、可知失明的人、找尋職業是極不容易的、

▲英國利物浦王家利物大廈上的大鐘、鐘面口徑、計三十尺、在全國所有大鐘中、鐘面之大、無出其右、

▲英國北面的蘇斯蘭島中、男子們相見時、有彼此接吻的風俗、但他們雖得和女們接吻、

蔣主席之防彈寶衣 頭髮織成價值巨萬

頭髮織成衣服、穿之在身、則子彈不能入、吾人聞此說久矣、然聞之而已、固未知究何人有以髮織成衣也、茲據上海消息、蔣介石氏於去年冬、有某英商素與蔣稔兒、蔣每出戰必親臨前線、易蹈危險、乃特製一頭髮織衣贈蔣、歷時甚久始成、質堅、而槍彈確不易穿入、且又較皮大衣更溫暖、是既可作防身之具、又可作禦寒之需也、聞價值巨萬云、

新疆考古之斯坦因歸國
▲被阻未能入境

北平函云、英人斯坦因、前曾三次入新疆甘肅考查、携去燉煌唐經、西陲竹簡、以及佛像古物甚多、與術界對此珍貴文物損失、至爲惋惜、斯氏去歲由英國大不列顛博物館及美國燕京與院之資助、復冀捲土重來、組織大規模探險團、祕密由印度出發、潛泊米爾天山以入新疆甘肅、我國學術各團體鑑於斯氏故轍、迭呈國府、撤銷該團護照、並電新疆省政府、請阻止其入境、古物保管委員會、昨接新疆省政府主席報電云、斯坦因業已阻回喀什、勒令出境、定於五月十八日、由喀取道蒲犂歸國云、

文明國之禁止離婚
▲引起法學博士不滿

美國加省加利福尼亞大法學教授樂丁博士、近在舉行於此間之會議席上講演、謂加省試圖禁止不同種族間之結婚、已失敗、而某法官宣言菲律濱人爲蒙古人、尤爲錯誤、博士謂立法官不研究社會問題之人類學、及生物學方面、但彼等常確信其他各種族皆彼等之種族低劣、加省法庭依最近之決定、曾通令菲律濱人不可與高加索人結婚、蓋因高索人爲蒙古人也、菲律濱人自承彼等爲純粹之馬來人、故彼使在加省彼等亦按此律結婚、博士又謂

日少女壯舉成功 四千米突上空降落 飛機落下傘之試驗

東京電云、航空落下傘之試驗、日有所聞、現在日本航空界之森宮美代子女士、於昨廿四日、在東京深川海濱舉行四千米突高之降落演習、於斯日十一時由奧村飛行士同女士乘飛機騰空、離陸地四千米突後、飛行四十分、機首南向轉瞬間、女士乃持降落傘由天而下、時西風正急、故着陸地點爲浦安海苔栽培之淺瀨間、海岸事先警衛之各種船隻、乃肇往包圍、於萬衆歡呼聲中、女士竟告成功云、

留法學生發明 木炭代汽油

南京電云、留法學生湯潛宜、最近發明、能以木炭代汽車之燃料（即瓦油）、與西洋瓦油效力相同、焦煤、效力更大、湯擬建造工廠、專造此種瓦油車云、

牛筋手杖 蔣胡各得一柄
屠牛三十年始得二條 用重金經化學家製成

南京出席民會之華僑代表林穆、前曾贈蔣手杖、以打倒帝國主義、近復贈胡漢民一柄、林謂、該二杖甚不易得、係檳榔島同志陳揚、屠牛三十年、始得長約三尺之牛筋二條、僑胞出重金、請美國化學家用藥水將該牛筋製成了手杖、因欽仰蔣胡、故特移贈、該杖係棕色、透明、一端配有銀帽、極精云、

長生術

每日必飲沸水數杯、以潤腸胃、起身睡眠、必須安時、不可或早或遲、飲食宜有定數、不可過量、也不可過少、每日按時大便一次、工作後稍稍運動、勞逸必須相等、烟酒等物必不可進、喜勿過甚、愁勿過度、住房必須雅潔、窗洞宜多、雖在冬季、也不可關閉、烘火更宜開窗、以流通新鮮空氣、每月須出外旅行一次、外路不可忽促、務宜緩行、夏季食物、不可多食葷菜、最宜素食、切不可胡思亂想、病時尤忌、必須平心靜氣、勿性急妄想、宜居花園之側、冷暖注意、勿生邪念慾望、有不得意事、宜靜待解決、遇得意事、不可過喜、總之宜欣然自得、勿抱悲觀態度、知足勿妄求、結婚宜遲、色慾務宜方戒、

庭樹與盆栽之虫

惟限此法驅除 其要緊庭樹盆栽菊花及其他花園藝品害是害蟲發生此宜撒布今津殺蟲劑以水溶後用噴霧器噴之害蟲立即全滅特爲家庭用調劑之粉劑加工特製 以水溶解使用殺蟲效力絕大併於畜禾物絕對無害極爲安全而用法頗簡便殺蟲劑全國到處商店皆有但有不效假藥務請家庭園藝注意指定今津殺虫劑其他家庭害虫之驅除請向大阪市西區京町堀通二 今津化學研究所 詢問即覆

遺聞續編 東三省古蹟 定價現大洋一元
文藝叢考 定價現大洋一元
哀史 定價現大洋一元二角
皇帝東巡 定價一元
盛京時報各書出版

生乳奇藥……人造乳
造
遼寧永年西藥房監製

大營安遼長哈
連口東寧春爾濱
硫化染料、硫化曹達、工業藥品、各種販賣、
三井洋行

起死回生
寶丹
懷中必携
東洋無二之靈藥特有消化殺菌救急之奇効
近有假牌請特注意 仲町廿七 守田調劑
總批發處 東京市下谷區池之端仲町廿七 守田治兵衛大藥房
總經理處 大連 寶丹藥會社
代售處
[illegible]

中國銀行特種存欵廣告
南北滿各分支行
金錢之浪費在所難免今也訓政伊始風尙趨重儲蓄健全過度時期添設五種特種存欵以應乎人君子需要乎來
邇年以來政局稍定經濟組織尚未完備即無普遍全國大規模之儲蓄銀行又無信用鞏固之人壽保險公司民衆方面於儲蓄之美德無由養成本行爲補助社會經濟之缺點培養民衆節儉之美德起見於此茲將五種存款概略分列如左詳章函索即寄
特種活期「零星儲蓄」以平日樽節所餘之款零星儲蓄積少成多可作下列各項正用
零存整付 企業治產 婚喪儲蓄 失業預防 娛老基金 預計將來有正大用途於平時分期預爲存儲以備到期支取一筆巨款者宜採用此種儲蓄 如每月存洋十元繼續存五年到期可得本利一千四百八十五元四角二分倘再延續十年不提可得本利一萬三千〇八十七元七角九分
整存整付 企業治產 婚喪儲蓄 其他基金 凡籌有整款未至應用時期不欲動用或學校會社基金及其他企業公積金不動用者均宜採用此種儲蓄以存入本息愈滾愈多如存洋三百四十二元十年滿期可得本利一千一百七十四元二 可得本利一萬元
整存零付 養老年金 女子學費 遺族郵養 預提一筆整款備作將來一定用途分期支取者宜採用此種儲蓄
存本付息 養老年金 子女學費 遺族郵養 凡欲存本不動而只取利息以備按時支用者宜採用此種儲蓄
又城內設有倉庫兩處日站設有倉庫一處專做皮張鬃尾及貨押放款事手續簡便利率從優如承惠顧請至敝行接洽辦理

商部註冊 天津 靈芝商標
馮氏斷癮救苦金丹
中央衛生試驗所化驗全國禁煙委員會張主席題贈（除惡務盡）
天津特別市 衛生局化驗註冊 展覽會得特獎（一百分）
▲社會局指示保護 ▲山西省署核准備案 ▲天津警廳化驗註冊 ▲直隸省長傳令嘉獎 ▲漢口警廳核准備案 ▲上海商會給證獎勵 ▲太原警處出示保護 ▲鳳行海內六十四年（本堂自滿同治七年設立）此丹專戒鴉片嗎啡海洛英等毒、及鴉片煙癮輕者一付用十天重者三付分兩星期用均能和平不吐不瀉、痛苦毫無於不知不覺中斷除淨盡、且飲食驟增精神煥發已呈各省官廳化驗註冊、復經天津、煙台、濟南、河間、黃沙河、大同、昌黎、無錫、宣化、涿鹿、綏遠等五十七處拒毒會試用成効卓著、戒除者指不勝數、收到各處謝函証明書▲前曾逐日在天津各報披露、每付僅收回藥本現洋一元本堂爲補助拒毒起見、如蒙各縣拒毒會函購者、價目尤格外克己以體濟世之心外埠函購者加寄費八分或用郵票二分
郵票一百十分替代
益世保胎膏 專治婦人小產滑胎一症
本堂發售此丹已歷六十四年非似市上藉廣告售假藥騙錢欺人者所可比擬是以本堂備有影印功效證明錄如將此廣告剪下當即奉閱郵費八分影印功效錄承索即付
總號 天津法租界天祥市場二層樓上 分號 天津西馬路宣講所前九十四號 峻芝堂
▲招請外埠經理處▲遼寧經售處 哈爾濱道外正陽四道街口歐羅巴行經理
遼寧 總經理 大東區軍署大街 震泰報館 日中電話四二一七 三〇六七

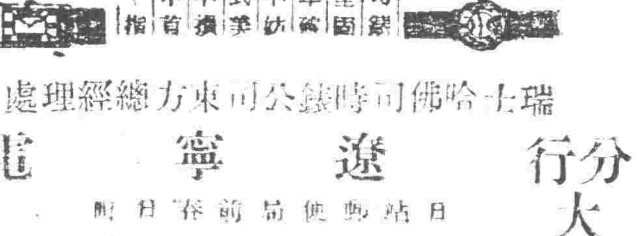

哈佛司顛動不妨錶
吟佛司錶 機械堅固 走時準確 顛動不妨 價廉式美 經久不損 實錢中首屈一指
瑞士哈佛司時錶公司東方總經理處
分行 大連 連鎖商店街銀座通角
遼寧 日站郵便局前春日町
電話 日本 三〇三一番
合名無限公司
森洋行

東北海軍全部不作內防調遣 對俄江防自辦

東北海軍權限，茲經張副司令、與中央商定，東北海軍艦隊，直轄中央，由地方指揮，全部永駐東北，中央不爲內防調遣，至於吉黑對俄江防，由東北自辦。

又訊，東北海軍艦隊，將改行編制，不久即可見諸實行云，

十期講武生 實行服務

講武堂第十期畢業生，於年前畢業，嗣即分派各旅見習，茲已五個月見習期滿，除在見習期中已被實任者外，現有之八百餘名一律分發各旅照准尉階級服務，遇缺提升，每月暫領准尉餉額云，

熱河電請 設治改縣

東北政委員會，頃接熱河省政府主席湯玉麟來電謂，現因遵照國章改革地方制，特將該省各設治局，一律著手改組爲縣政府，以符名實，該會查核可行，已處令准如所請云，

外協籌組監委

遼寧國民外交協會對中日鐵道交涉籌備組織監視委員會，決於本月廿七日下午二時在青年會內聯合各法團及省城各專各大中學校長開籌備監視委員會籌備會議，同時由各法團當場監視委員並會議監視辦法等事云，

[illegible]已實行加工、炮彈廠亦于十日起期六日加工、至其他各廠亦皆先後加工、是以兵廠近又雇添工匠一百餘名之多云，

▲籌設軍需傳習所 東北邊防公署現以各旅團營所有軍需官、未受軍需教育者甚多，特令軍需處、籌設軍需傳習所、將所屬各軍隊、未受軍事教育之軍需長官、均令所補習，以期造就軍需人材云，

吉黑代表 過瀋北旋

出席南京國民會議之吉黑兩省代表、除吉林代表[illegible]外、其餘吉省代表張松齡等四人、及江省代表王維周等三人、因於中途稍事濡留，始於本廿五日晨八時半、搭第三次列車過瀋北旋云，

兵工廠加工 重炮廠實行

兵工廠頃奉張副司令命、趕製各項槍炮子彈，米廠長逐命各廠暫行加工，以應急需，

省政府飭各縣 設監所協進會

省政府案奉國府頒到各縣監所協進會章程，飭限文到一個月內將該會組織成立以便改良監政，省政府當即于五月二十五日通令各縣遵辦，並令高等法院查照云，

瀋海市場 警察權 本日公安接收

遼寧大北邊門外之瀋海市場，因係瀋海路公司經手創設，且在該路瀋站附近，故該處治安向由瀋海鐵路警察八十名負責維持，以致每生事件多與公安方面抵觸，近經瀋海鐵路公司與請省公安局將該市場警權實行接管，當經省公安局開會討論辦法，結果決定自本月廿六日始，由省公安隊前往接收，至原瀋海路警，則仍歸各站服務云，

天氣豫報

南東風
五月廿六日 晴間曇
廿四日之溫度
平均 一六·四
最高 二三·四
最低 一一·四

破獲竊賊犯

【朝陽鎮】本鎮海龍公安九分局員紀誠[illegible]，日前因東街[illegible]竊案破綻，遂將流氓徐某季某等傳問，結果在鍾宅搜出贓物，確係[illegible]失物，並供係徐李二人所竊，[illegible]

隊長遺委

【朝陽鎮】駐鎮十六中隊第一分隊隊長曾佐勳，另有高就，[illegible]

自縊男屍

【通遼】火車站附近，德發長油房後身旋於廿一號，有[illegible]

恩待囚犯

【錦東】縣政府看守所[illegible]未悉因何輕生云，

唐課長回籍

[illegible]王連長於十四日乘[illegible]所長者不可多得云，[illegible]日後罪滿回籍，勿再爲匪[illegible]自干罪例，案因唯唯歲日如劉[illegible]即能返籍照常辦公云，

馮庸乘飛機 翔往濟南

▲此行更擬籌修孔廟

馮庸大學前校長馮庸，自將校長職務脫卸委託趙欣伯博士擔任，逍遙自適，現以華北運動會即將在濟南舉行，馮氏特於昨廿四日午，自架飛機由瀋起發飛往濟南參觀，並擬在濟從事協助籌備修葺孔廟事宜以展素志云，

軍隊入黨畧取限制 由張景惠專辦

東北軍隊入黨一節，前聞張副司令由京回瀋後核定，頃聞此事關係已責成張景惠專辦，張正在京協議辦法，即將在瀋與各巨頭核定軍隊入黨之程序，全軍隊入黨佑取限制的，不取志願的則無疑義云，

民廳飭報耕種狀況

民政廳長陳文學，現爲注意民食起見，特於廿四日，通飭各縣，將各該縣境耕種狀況，用量如何，一一詳細具報，以憑考核云，

地方官吏袒共 嚴重懲處 公安局僅負逮捕之責

內政部日前有通令來到瀋令嚴重懲處包庇縱容共匪之地方官吏，當因省政府乃于昨通令所屬一體遵照，

又省會公安局，對瀋伏省城共黨，向極注意，茲聞該局爲剷除積案計，擬在最近期間，將扣押之共犯，連同證物，一併轉送瀋防司令軍法處，聞此後該局對於共犯，祇負逮捕之責，一經捕獲，即行轉送軍法處，不再扣押該局云，

令後該處當安戶籍警事務由公安隊負責管理云，

東三省官銀號 委派分號經理

東三省官銀號總辦，魯穆庭[illegible]

東北空軍改編 不久即可實行

自東北陸軍，列入國軍隊號後，同時盛傳東北海空兩軍，亦將列入國軍隊號，茲聞航空司令部，現已著手籌備，不久即可見諸實行，日前來瀋之中央航空署長毛邦初，與航空軍政編事，亦有關係云，

草擬會章，凡六章十條，於五月廿四日分送各委員簽註意見，以便開會討論云，

運粮按買價收稅

財政廳現因整頓稅收起見，通飭各縣稅捐局，凡各糧棧糧石運銷他埠時，應按照買入價格收營業稅，仰即遵照辦理云，

吉林貨物入境 征出產稅全稅

遼寧實行營業稅後，接鄰吉林如昌圖梨樹西豐西安東豐海龍稅局，迭次向財政廳呈請核示吉林貨物入境如何征稅，當經該廳於五月二十五日飭各局吉林貨物入境征出產稅全稅云，

實施夏防前 須全縣大搜查

警務處長黃顯聲，頃以夏防實施在即，特於二十三日訓令各縣，在實施夏防前，必須先全縣大搜查，凡警隊鄉團，須一體動員，將各區村境內之游民、光棍、作姦犯科一類人等，悉行拘捕，送教養工廠陶治云，

四庫書保委會 釐定保管會章

文溯閣四庫全書保管委員會，前召開委員會議，已誌本報，茲聞前次會議委員袁金鎧等十張擬定保管委員會章程，該會乃[illegible]

國貨運動 端午節舉行

遼寧國貨報社，爲提倡國貨起見，擬于陰曆端午節，商工人放假日期，舉行國貨運動大會遊行宣傳三日，已由該社向各方接洽，並聞國貨商店已有多數參加云，

各團體籌備 歡迎國議代表

各團體擬歡迎出席國民會議代表已誌本報，茲國民會議代表王化一、王卓然、車已歸來，其餘若忱、盧乃賡等，日內亦返瀋，各團體乃發起歡迎，由張松筠、趙肯如，負責籌備日期須在六月旬云，

洮南更易法院長

洮南地方法院院長朱仲文，調任他處，遺缺高等法院院長史延程，頃委黃任甫氏接充，已赴洮就職云，

瀋海機務廠之規模 經費二十二萬

瀋海路計畫設置機務廠，俾便修造，聞已核定全部，經費二十二萬元，業經張惠良總辦呈准交通委員會，六月初即當實行動工云，

台安督學報告

教育廳，現據台安縣督學王[illegible]視察詳稱，該縣二十二處合四十級，查校長傅良忱，張國威處理校務秩然有序，教員傅致遠，門振鐸，指示清晰，說理透澈，王澤深，劉紙龍，鞠惠人、呂昶增、任相韜等成績優良，教員吳萃賢，劉士貴，成績稍差，黃古山教法欠合，企軼芳成績低劣，學務應即撤換云，

東北交委會 有將移平說

據官方消息，東北交通委員會委員長高紀毅，現以副司令部已經設平，爲統治華北交通事務便利起見，擬將交通委員會移設北平，以利進行，同時並將內部稍行改組，並聞高氏曾於日前致電[illegible]都處各處長，對此事有所請商云，

車向忱報告 考察定縣平教

民衆教育委員會常務委員，國民常識促進會幹事，車向忱，前同瀋陽縣長李毅等，赴河北定縣考察平教，業已返瀋，車氏於廿四日上午九時，在省教育會場，開報告會，聽衆五百餘人，至十一時散會云，

熊督察長會安

省會公安局督察長熊飛，於[illegible]

張副司令擬設 體育研究班

張學良副司令，以體育爲強民強國之要者，必須講求，但東北各省此項人材缺乏，必須造就，以資提倡，頃擬令漢卿教育基金委會，計畫設立體育研究班，以便早期成立云，

五月二十三二十四兩日，晚五時，假青年會食堂，分宴各分局長各隊長各所長各局員等，均賓主言歡，極一時之盛云，

通天街展路已勘定 住戶代表請緩拆

市政公所，命令通天街住戶，就院落之寬窄，酌留展寬路面三丈，並經派員勘測，東側退讓八尺五寸，西側退讓一丈一尺五寸，而住戶等因經濟困難，實不堪命，乃推代表高甫岑，向東北政務委員會呈請緩拆，聞該會已發交省政府核辦理云，

中國銀行決定 六月一日付息

中國銀行因營業頗佳，特將十九年帳目核算清楚，每股按七厘付息，現已由該行通知各股東，定於六月一日開始付息，請各股東持摺到行支領云，

衛生宣傳實行後公局 令築男女廁所

省垣自衛生運動宣傳以後，各方均努力進行，省會公安局于昨廿四日，通令各住戶，謂查省市區域遼闊，人烟稠密，衛生之道亟應特別注意，近查城關小街背巷時有行人便溺，不但妨害衛生，且有碍觀瞻，究其原因，不外距公廁太遠，而家庭廁所多未設置，以致隨處排洩困難，際此夏日方初，天氣逐漸炎熱，倘院內廁所有而不潔，或竟闕如，隨處便溺，日光蒸發，臭味四溢，非但在院居住之人，容易致病，並易傳染他人，害莫大焉，本局責任所在，急謀妥善救濟之法，茲爲整頓衛生起見，凡屬市民院內，必須選擇相當地點，修築男女廁所各一處，隨院宅及廚房不要過近，關於廁所之大小，及建築之材料，[illegible]

肇新公司 添設新窰

肇新磁業公司，因營業興盛，原有三所磁窰，不敷需用，現遂在城北二台子地方又添設磁窰一處，其項新窰已於月之二十三日動工云，

小火警

商埠一緯路，郵務局西方，居有餅舖三盛號草繩工廠，於昨二十日午後二時半，未悉因何，驟然起火，經各方消防赶至，撲救半小時始息，損失僅係草繩，[illegible]云，

吉軍改號續訊

吉林軍隊改稱中央軍隊號，已誌本報，茲各旅業經實行，各團號改稱後，各團即實行改編，其團號由步兵第六百六十一團起，至六百八十二團，共步兵廿三個團云，

測量局請領 蒙邊測量費

東三省陸地測量局，前經省政府委辦測量遼寧蒙邊各地，乃組織測量隊出發工作，但因原領經費不足需用，該局局長馮蘊生乃呈省政府請領經費[illegible]

子既不正 父亦難慈

劉玉章索房契 左腿骨被擊斷

小西邊門裡成平里北胡同門牌一百四十號，住有富戶劉冠亭者，年六十一歲，生有兩子，長名齊章，年卅四歲，次名玉章，年卅一歲，玉章好閑，吸食鴉片，[illegible]劉冠亭[illegible]被擊斷，[illegible]劉氏送至市立醫院療治云，

東大法律係生 准法院見習

東北大學法律係學生，本學期畢業生，現正由該校開始考試，本月底即可舉行畢業禮，並聞由該校向最高法院東北分院接洽，准該係畢業生，到法院見習，每月津貼大洋十五元云，

兵士擇肥詐 旅客無錢得免

日前廿五日上午八時許，由海關之小快車尚未開行，[illegible]憲兵管見，前往詰訊，被新站查站[illegible]

舉辦大元帥 逝世三週祭

舊歷本月十四日，爲大元帥逝世三週年，張副司令遵古禮主辦祭奠，在副座自宅舉行，聞府中事務處正準備誦經超渡，惟不收祭禮，亦不招待來賓云，

考查司法員 定期出發

高等法院院長史延程，現爲考查各縣司法特委派考查司法員數名，分赴各縣考查，委員等已定于六月初旬出發，聞考查事項，(一)司法案件之審理，(二)有無積壓訴訟案件，(三)司法行政，有無不合情事等項云，

工兵改編完竣

工兵監部撤銷後，所有屬於該監之工兵奉令改編成團，茲者該團照四營四連制編制，一月以來已編制完竣，團部設在大凌河地方，四營工兵分駐北寧沿綫，團長杜維綱昨已報告遼署成立云，

農廳查禁 現金禮券

農礦廳長劉鶴齡，現查各商號，每備有精彩印就之現金禮券，分一元二元五元十元等數種，情同私行紙幣，亟應查禁，特於廿四日，函各商會轉飭知照云，

教廳擴充 女子教育

教育廳金廳長，對於女子教育，現擬定擴充辦法，(一)本學期內添設女子中學一處，(二)添設女子職業學校二處，(三)添設女子小學二處，[illegible]

呼海路 添設車站

東北交通委員會，現據呼海路呈報，在張維屯、克音河、東首廿三站間，添設高家甸等二站，以便運輸，請予備案等情，該會當於廿四日，通飭各路知照云，

管事潛逃後 憲兵干涉追捕

有劉某者，在劉九館充任管事，管理全館一切雜務，即俗謂之管事的，於本月二十日，[illegible]於日前二十五日晨，始經劉玉芝發見，當至其家中查找，而其妻及其女室內用具，亦已無蹤，當經劉玉芝報告憲兵，帶同差役數名，搭乘公館一七號自用汽車，赶赴遼寧總站[illegible]

張局長回瀋

瀋陽縣公安局長張桐閣，前爲萬副司令太夫人祝壽，及辦理個人交代事赴洮南，頃已事竣，由大通路搭車於廿三日回瀋視事云，

搶案懲獎辦法

省會公安局，近以城關所發生之搶案，各分局警官率多失察，竊有難掩，茲特規定懲獎辦法(一)各分局發生搶案被獲者，該分局長局員，各記大功一次，(二)三次未能破案者，著即撤差，(三)如查獲匪犯，或破案神速者，酌給獎金或提升云，

小星要不得 赴街購物不歸

大北關鐵道門牌二號，住戶李百君，有妾宋氏，年十九歲，于二十四日，上午七時，赴街購物，竟至晚十時未歸，衣物，均已一空，當派人四處尋找，亦無下落，遂赴該管分所報告，請代爲查找云，

老媽竊款潛逃

小南關上頭黃公館，前在老媽店新僱老媽王氏，不意該老媽見主人櫃內，存有鉅欵，於廿四日，乘主婦外出之際，竟將櫃內所放之邊業銀行大洋票[illegible]五百餘元，奉票三千餘元，一併竊去，潛逃無跡云，

一二小開運動會

省立第二小學校，於昨廿四日，開初高全體運動會，惟至午刻降雨零落未斷，該校仍冒雨運動，諸學生亦奮興不怠，至將運動項目按次工作完畢云，

街中便溺被罰

大西關上頭有劉玉山者，係商界中人，於月之二十四日下午三時餘，往街便溺，不期爲警察出勤時瞥見，以其有違警章，拘往管所轉送警局，罰現洋兩元釋放云，

冠蓋往來

…遼寧站…
▲卓親王(蒙古王)二十四日來瀋
▲樂育田(事務處長)二十五日去天津
▲張松齡(吉林代表)二十五日去吉林
…南滿站…
▲石渡(日農學博士)廿五日晨由大連來瀋
▲大森(滿鐵理事)廿五日晨過瀋赴長春
▲木村(滿鐵理事)廿四日午後過瀋赴撫順
▲山崎(涉外課長)廿四日午後過瀋赴撫順

批示

◎政務委員會(廿三日)
▲高市慶等 呈爲請求緩期拆退通天街道等情由 批該民等所請願各節本會無案可稽候令省政府查明核辦
◎省政府(廿三日)
▲李富庭 呈爲違法罰欵不確上訴等情由 批前呈案已批示在案應遵前批仰鳳城縣長秉公澈查詳覆再奪
◎財政廳(廿三日)
▲王丕烈 呈爲陳軒五挾嫌誣控等情由 批查該窰燒磚從未報稅應罰未罰純屬體恤妄請免補礙難照准
◎農礦廳(廿三日)
▲孫世榮 呈爲礦洞出水暫時停採懇予備案等情由 批修理完竣應先期將開採日期具報來廳以備案候查
◎教育廳(廿三日)
▲楊廣琳 呈爲孟大英等破壞學務摧殘教育等情由 批查此案業據盤山縣查覆多不相符指令切實覆查在案候覆再奪
◎警務處(廿三日)
▲楊介五 呈爲無端被打傷重懇辦等情由 批究竟是否傷重抑有誣賴均須徹查仰候請源縣查明覆奪
▲楊夢景 呈爲被搶傷人懇速結案等情由 批前呈業已批示在案並令行該縣限期破案倘再延岩定行嚴懲仰即靜候辦理可也
◎瀋陽縣政府(廿三日)
▲蕭芝祥 呈爲公館以戶少人稀將英達戶堡書爲主村等情由 批查主村早經劃定並呈報在案碍難更易不准
▲呂香閣 呈爲商捐太重懇請減少等情由 批據稱貨本減少可担負過重請核減等情是否可行仰第六區長查覆核奪
▲任維屏 呈爲持冊納課糧畝數不足等情由 批查本縣糧冊尚有郭興隆地段在內仰即丞縣封納可也
▲沈恩才 呈爲地照被焚請補發以憑管業等情由 批查若何情形仰第八區長查明繪圖取結具覆再奪
▲劉士林 呈爲前村副盜押會地文契等情由 批前呈業經批示候查傳集在案仍候呈到再奪仰即知照

行市 廿五日

條銀標金

	午前	午後
倫敦銀塊現行	一片一六分五	[illegible]
全 遠期	一片一分一	[illegible]
紐約銀塊現行	三六仙二分一	[illegible]
孟買銀塊現行	四留比八分五	[illegible]
上海標金	[illegible]	[illegible]
開行	[illegible]	[illegible]
下市	[illegible]	[illegible]
大價	[illegible]	[illegible]
小價	[illegible]	[illegible]

中外匯兌

	午前	午後
英美滙兌	八六仙六分九	[illegible]
美日滙兌	四九弗四〇仙	[illegible]
美國上海滙	二弗二分	[illegible]
上海東匯 賣	[illegible]	[illegible]
上海東匯 買	[illegible]	[illegible]
上海美匯 賣	[illegible]	[illegible]
上海美匯 買	[illegible]	[illegible]
上海英滙 賣	[illegible]	[illegible]
上海英滙 買	[illegible]	[illegible]
瀋陽城內匯兌 現洋票匯上海	一〇二〇	[illegible]
現洋票匯申鈔	一〇二五	[illegible]
金票滙申鈔	一、二二	[illegible]
現洋票滙天津	一〇七	[illegible]
大連匯上海	[illegible]	[illegible]
大連匯煙台	[illegible]	[illegible]
營口匯上海	[illegible]	[illegible]
安東匯上海	[illegible]	[illegible]

各地錢鈔

瀋陽 日站金票對現洋

	午前	午後
開行	[illegible]	[illegible]
下市	[illegible]	[illegible]
大價	[illegible]	[illegible]
小價	[illegible]	[illegible]
交數	[illegible]	八萬

◎同現洋對金票

十點	[illegible]	一點	[illegible]
十一點	[illegible]	二點	[illegible]
十二點	[illegible]	三點	[illegible]

◎城內錢鈔

現大洋換奉小洋	[illegible]
金票換現大洋	[illegible]
鈔票換現大洋	[illegible]
哈大洋換現大洋	[illegible]
天津中交票換現洋	[illegible]

大連 鈔票對金票(午前市)

開行	[illegible]
下市	[illegible]
大價	[illegible]
小價	[illegible]
交數	九萬

◎同現行(午前) (午後)

	午前	午後
交數	七〇萬	[illegible]
九點	[illegible]	[illegible]
十點	[illegible]	[illegible]
十一點	[illegible]	[illegible]

◎鈔票對小洋錢現行 [illegible]
◎現洋對小洋錢現行 [illegible]

安東 鎮平銀對金票

	午前	午後
開行	[illegible]	[illegible]
又下市	[illegible]	[illegible]
遠期限	[illegible]	[illegible]
又下市	[illegible]	[illegible]

開原 金票對現洋票

	午前	午後
近期開	[illegible]	[illegible]
又下市	[illegible]	[illegible]
遠期開	[illegible]	[illegible]
又下數	[illegible]	[illegible]
交市	[illegible]	[illegible]

◎同現行

九點	[illegible]	一點	[illegible]
十點	[illegible]	二點	[illegible]
十一點	[illegible]	三點	[illegible]

長春 金票對大洋票現行 [illegible]
◎鈔票對哈大洋票現行 [illegible]
◎金票對吉官帖現行 八八一、〇〇

哈埠 哈大洋對金票現行

	午前	午後
二時	[illegible]	[illegible]
三時	[illegible]	[illegible]

營口 金票對爐銀現行 [illegible]
◎鈔票對爐銀現行 [illegible]
◎爐銀對奉票現行 [illegible]

各地豆粮

瀋陽 日站大豆(一百斤大洋價) 午前開市 午後下市

	午前	午後
五月	[illegible]	[illegible]
六月	[illegible]	[illegible]
七月	[illegible]	[illegible]
八月	[illegible]	[illegible]
交數	[illegible]	[illegible]

◎同 午後開市

五月	[illegible]
六月	[illegible]
七月	[illegible]
八月	[illegible]
九月	[illegible]

◎期米(滿取)一包金票價

一等 六月一日	[illegible]
六月半日	[illegible]
七月一日	[illegible]

◎城內豆粮行(現行)

大豆	[illegible]	稻子	[illegible]
豆餅	[illegible]	大麥	[illegible]
白小豆	[illegible]	小麥	[illegible]
紅小豆	[illegible]	高粱	[illegible]
花小豆	[illegible]	包米	[illegible]
青豆	[illegible]	粳米	[illegible]
台豆	[illegible]	元米	[illegible]
黃豆	[illegible]	小米	[illegible]
綠豆	[illegible]	紅米	[illegible]
麻子	[illegible]	稗米	[illegible]
粳子	[illegible]	稻米	[illegible]
谷子	[illegible]	林米	[illegible]
芝子	[illegible]	芝麻	[illegible]

大連 大豆(百斤鈔票價) 午前開行 午後開行

	午前	午後
不帶袋	[illegible]	[illegible]
六月底	[illegible]	[illegible]
七月底	[illegible]	[illegible]
八月底	[illegible]	[illegible]
九月底	[illegible]	[illegible]
十月底	[illegible]	[illegible]

◎豆餅(壹片鈔票價) 午前(開行) 午後(開行)

	午前	午後
現行	[illegible]	[illegible]
六月半	[illegible]	[illegible]
七月半	[illegible]	[illegible]
八月半	[illegible]	[illegible]
九月半	[illegible]	[illegible]
十月半	[illegible]	[illegible]

◎豆油(壹箱鈔票價) 午前(開行) 午後(開行)

	午前	午後
現行	[illegible]	[illegible]
六月半	[illegible]	[illegible]
八月半	[illegible]	[illegible]

◎高粱(百斤鈔票價) 午前(開行) 午後(開行)

	午前	午後
現行	[illegible]	[illegible]
五月底	[illegible]	[illegible]
六月底	[illegible]	[illegible]
七月底	[illegible]	[illegible]
八月底	[illegible]	[illegible]
九月底	[illegible]	[illegible]

開原 大豆(整斗現洋價) 午前開行 午後開行

	午前	午後
六月半	[illegible]	[illegible]
七月半	[illegible]	[illegible]
八月半	[illegible]	[illegible]

◎高粱(全上) 午前(開行) 午後(開行)

	午前	午後
六月半	[illegible]	[illegible]
七月半	[illegible]	[illegible]
八月半	[illegible]	[illegible]

四平街 大豆(一斗現洋價) 午前開行 午後開行

	午前	午後
六月半	[illegible]	[illegible]
七月半	[illegible]	[illegible]
八月半	[illegible]	[illegible]
九月半	[illegible]	[illegible]

◎高粱(全上) 午前(開行) 午後(開行)

	午前	午後
六月半	[illegible]	[illegible]
七月半	[illegible]	[illegible]
八月半	[illegible]	[illegible]
九月半	[illegible]	[illegible]

公主嶺 大豆(一斗現洋價) 午前開行 午後開行

	午前	午後
六月半	[illegible]	[illegible]
七月半	[illegible]	[illegible]
八月半	[illegible]	[illegible]

◎高粱(全上) 午前(開行) 午後(開行)

	午前	午後
六月半	[illegible]	[illegible]
七月半	[illegible]	[illegible]
八月半	[illegible]	[illegible]

長春 大豆(一石鈔票價) 午前開行 午後開行

	午前	午後
六月半	[illegible]	[illegible]
七月半	[illegible]	[illegible]
八月半	[illegible]	[illegible]

◎高粱(一石鈔票價) 午前(開行) 午後(開行)

	午前	午後
六月半	[illegible]	[illegible]
七月半	[illegible]	[illegible]
八月半	[illegible]	[illegible]

哈埠 大豆(壹百特哈洋價) 午前開行 午後開行

	午前	午後
六月半	[illegible]	[illegible]
七月半	[illegible]	[illegible]
八月半	[illegible]	[illegible]

◎小麥(同上) 午前(開行) 午後(開行)

	午前	午後
六月半	[illegible]	[illegible]
七月半	[illegible]	[illegible]
八月半	[illegible]	[illegible]

國外商品

◎美國棉花 (弗) 跌

五月	[illegible]
六月	[illegible]
七月	[illegible]
八月	[illegible]
九月	[illegible]
十月	[illegible]
現行	[illegible]

◎印度棉花 留比 跌

卜羅吉	[illegible]
沃謀拉	[illegible]
波高魯	[illegible]

◎大阪期綿線行(壹捆金票價) 午前(開行) 午後(開行)

	午前	午後
五月底	[illegible]	[illegible]
六月底	[illegible]	[illegible]
七月底	[illegible]	[illegible]
八月底	[illegible]	[illegible]
九月底	[illegible]	[illegible]
十月底	[illegible]	[illegible]
十一月底	[illegible]	[illegible]

◎大阪綿布綫現行

龍C	[illegible]	鵝鳥	[illegible]
舞人	[illegible]	扇面	[illegible]
細布	[illegible]	編助	[illegible]
日羊	[illegible]		

◎神戶豆餅

五月底	[illegible]
六月底	[illegible]
七月底	[illegible]
八月底	[illegible]
九月底	[illegible]

甚多、當經紀局自到場檢視後，即使警偵察賊跡，以期早日破案而保商民。十九日在南處。當將賊犯人犯一併帶回分局、審訊屬實，送交縣府懲治云。

勝任，所遺庶務員，即委野猪河分所長接替，於是日双方接交云。

所迫，身穿青袷襖，足下破鞋吊於樹根旁邊，繩極微細，時在午後三點，兩房圍觀多人，

日早給稀粥，晚給乾飯，菜係鹹豆，家屬每日不受飢餓之苦，該看守長每日又向囚犯詳加講

會計唐隆堦，對於案卷，上下訓，無時休息，頗爲後王嘉許，日前呈請短假回籍省

【鐵東】駐防陸軍騎兵第二團第二連少校連長王子義、劉

捕有方，爲上峯所嘉許，近因

實彈射擊

【鐵東】本邑駐防陸軍步兵六百五十七團迫擊炮連長賀凱訓練有方

金票暴漲

【熊岳城】驛前金票行市，

道德會開講演會

【扶餘】孔國道德會扶餘分會，爲啓發人民思想計，於本

縣長因公赴省

【樺甸】姜縣長自去春下車

僱定舢板一隻，即於翌晨偕會隨從一名，乘舟赴吉垣去矣。

官方調解竟無效 航聯風潮轉形惡化

縣代表將歸開總罷市

躬臨地段必須認眞調查以明眞像云、

【哈爾濱】關於航聯問題，滿望吉林派員到哈後，一經疏通，即可解決，不期事實竟與意料相反，昨省建設廳長孫其昌氏來合流通之後，問題反愈決裂，蓋孫氏所期待者，在於兩方之讓步，得收其圓滿結果，而航聯與農商皆有決對之懷抱也，聞沿江十四縣，代表及沿江市商會代表等，於昨（廿二）日在沿江市商會開會協議之下，認爲問題已無可解決結果，全體一致可決，下游各代表，決於廿三日一律歸去，將經過在哈之情形報告後，立即開始總罷市云、

江河航船迫行

【富錦】黑河與烏蘇里江於陽曆五月八日開凍，於是東北航務局，派定快船拾餘隻，逐日放行，往大黑河開去七八隻，放烏蘇里江往饒法虎林二縣、已開去四隻、各船皆滿儎商客，據船中人云，今番官商聯合，航務局成立、船皆劃一、各船開放，均有一定，非似昔時任其自便混亂，如是整理航業，必有振興之一日矣、

招兵 生計困難 應募踴躍

【海倫】我國內戰，去歲閻馮失敗，告一段落，東北當局爲訓練軍隊，養成勁旅，以防外患，頃有步兵第三旅派員來海招收新兵，五月二十一日街上插有小方紅旗，上書招兵字樣，當此生計艱窘，人工勞資低廉之秋，應募者頗不乏人云

孫廳長調解經過 航商双方態度

【哈爾濱】沿江農商代表、有日前陳述孫氏者仍如以前主張，必須達到取銷航聯之目的，繼由濱江市商會主席張馬亭主張尤力，聞張氏前在吉林請願時，已將反對航聯理由，向張主席詳爲說明，大體以爲航業聯合之後，貨價騰貴，均有時間，官價暫行殺減，商民太不自由，故非推翻航聯不可，張氏因有絕對反對之意，是以對於沈鴻烈氏之令派監理官監視航聯一節，亦不表示贊成，形勢至爲嚴重，絕難轉圜可能，故俟孫氏回吉覆命，而再命令解決，恐無其他辦法云、

關於航聯問題，建設廳長孫其昌氏來哈後，光將沿江農商代表及濱江市商會主席張香亭，徵至南崗東鐵監事張想公館，詢問航聯病商一切事實，自昨起開始調查，孫氏本意俟將該案查明，再召請兩方代表會見，根據理由，勸導，以期折衷

服，一方航聯局方面，昨將聯合案之節略，及關於沿江商運之利益分析極清，送呈孫氏查閱，並請調查事實，航聯局所提之節略，大致如次，

一、本局係由五十七家官商航業聯合而成，創辦以來，開會多次，對於商航利弊，双方兼顧，均經詳盡研究，

二、大聯合對於商運之利益，運費票價，決不增漲分毫，均照去年已減之八五扣，計算運價，

三、每日均有多數輪船開出，無論客貨運費，定期達到，指揮如意，決無遲誤之虞，

四、擴充航業，往年輪船未到之處，如扶餘上游直至吉林，黑龍江上游直至漠河，虎林上游直至密山，嫩江上游直至卜奎，純爲發展交通補助邊防，

五、於前航業商分散有利之航綫，則船隻擁擠，無利之航綫，則船支不敷，此次聯合均勻調劑，不使交通稍有偏枯，

六、聯合後資本既大、信用亦厚，貨價如稍有損失，無不照數賠償，

七、商客向本局直接交涉運貨，不受經紀人剝削，又訊吉林建設廳長孫其昌氏偕王科長來哈後二十一日乃派王科長至航聯局視察，見其內部組織並營業狀況，就中尤注意於各代表指陳之各點，詳加考察，至午后五時始行完畢，結果認爲滿意，遂將視察經過詳陳於孫廳長，一面孫廳長亦於是日會晤各代表，非唯一目的，非推翻航聯不可，閣經孫廳長本諸航聯之成績，及視察之所得，以最堅決之答覆，謂要求推翻一節，實無相當理由，且絕對不能辦到，各代表以前所指摘航聯不當之各點，今經考察多不相符，今後如再有要求，即請各代表提出幾項條件，以備進行，且余此行唯一使命，在使航聯與商界兩方本諸正軌，以求圓滿之和解，若再各走極端，則有負省府一番調護之初心云云，各代表退出後，頗不甘心，甚以航聯既不能推翻，商團體恐又因此分裂，當即召集各代表，各抒所見，略謂再俟幾日定有解決希望，萬勿聽外間風傳，航聯無論如何不能推翻之謠言，須將團體堅持，務非達到目的不止云云，又據商界方面表示，商會嘗即獨向航聯局要求減輕運費，並通電省府，闢又加入十四縣反對之中，最近忽然態度變更，則欲脫離團體，以自貨物極行運出，又以物價商漲，不若趁此機會將糧貨運出，以待價格低落，再行運出，因我此未計，故目下竟面倒戈，官商航聯之通電，要求減輕運費，嘗得航聯允許，刻已開始運輸，且以各代表議定現其他各處再步其後，日內即議云云，

省調查已抵林

【三林站】西[illegible]弊營私，不際牧[illegible]生計地遺漏頗多，[illegible]乡沙城，不壞排種，[illegible]報荒局[illegible]地，除蒙務局有勢力者[illegible]係假名冒領，以致[illegible]憤，日前推舉代表[illegible]和等數十名赴省[illegible]府特派委員[illegible]者，有漢荒局[illegible]樹棠荒局[illegible]

「人造人間」迎觀客 去看電氣展覽會

火車汽車均特減價

【大連】南滿電氣會社，近年對於業務之進展，不遺餘力，頗收相當之効力，刻下經該會社當局之計劃，與滿鐵地方部之後援，將開一大規模之電氣展覽會，日期預定月之廿日至下月十二日地址已擇定電氣遊園內，現已從事籌備各項佈置，聞此次大會，內容新奇，關照心思，於園之中央營設一座，一中央館巍然高立於遊園西偏之發草間，內設陳於電氣之各項物品，其南爲則設動力館，交通館，照明館，其各館之構造，均爲最新式而富於詩意的之房屋，夠心構到，其於陳[illegible]離，其餘與乃於登遊園之前，由頂之空地，建一兒童遊戲場，內設一旋轉台，彷彿美之最新式而遊者，此爲滿鐵地方部，在該園未久之設施，並於音樂堂之側，裝設一人工製造之人類，此人與真生人無異，能與一般人作各種問答，庶使一般觀衆得知今日之科學進化，且在電氣擴大發音，以助遊興更兼音樂堂裝設自動發音器，利用該園內紫藤並丹均在盛開之際，據當事者之預計，至期觀衆當在十五萬人之譜，園門裝置三萬燭光照明燈，滿鐵更謀沿線參觀者之便利計，於開會之日起，各站來連之二三等客車票，均行減價，滿電之公共汽車，亦擬減價，凡廿井子，旅順金州等處之汽車，亦於開會日起減價，並加多次數，是日定有萬家空巷之舉云、

移民信

運輸委員自哈報告

【松山】昨準熱本吉江四省慈善會團體聯合會賑災[illegible]消息，該會昨接押送難民委員石杜五十子元等，自哈來函報告，其原文如下，朱將軍楊會長鈞鑒，委員等奉命押運東省難民，本月十日由錦啓行，計用棚車十輛，幸錦縣站長好行其德，錦民到站，即將車皮掛靠站台，難民完全上車，毫無困難之處，十一日晚安抵通遼，該處紅卍會預備給養甚豐，每人得玉米餅子三斤，並備有小米粥，食後，即去四洮站，至洮換車面四洮站長亦欣然接待，及至洮南有王福官長親派員送小米粥，並給養招待，復承王福官接助，極爲謝洮南車站，十下人員，亦極力維持，十三日晚六點即抵昂昂溪，該站由何會悉款招待，經過泰來縣，住泰慈善會供給小米粥一次，由昂轉登中東暨齊克車，承極順利，全安達，暨宋站由商會施給煎餅，每人一斤，甜草崗商會暨天德善慈會全巨編合力招待，至廟台難民之大呼海者，在此換車，承路營特別指導，順序登車至馬家船口，有中國孔教兩會，及龍全成，發應給養，經過松浦站，去海倫接助，在馬家船口，要車由哈爾濱起到二人，負責辦理，其去哈爾濱及下江者到秦家崗下車，經中國慈善會發與給養，每人燒餅六個，即由慈善會，指導上船矣，難民一路福星，名釋懷念云、

東鐵「退職金以」道木、澡盆、代撥

受者函請滿鐵購收

【哈爾濱】本埠滿鐵事務所，十七日接到一函，發函者係前東鐵職員俄人尼哥賴貝特羅伊克威克里吉，函中大意爲欲向滿鐵出賣道木，略稱鄙人前在東鐵任職，此次因內部整理，以致被裁，東鐵對於鄙人應發給之退職金及保證金，約達九千金盧布，因無現金支付，乃計出權宜，發給鄙人價值九千金盧之道木，鄙人當此孔急，急待脫售，曾四出接洽，終無辦倪，是以特來貴所求售，不知貴所需要此項道木否，如有意需要，即請函示一根價目及需要數目，如需要多數更佳，因鄙友尙存有道木極多，亦正在苦於脫售中云云，查東鐵自數月前即以道木代現金發給被裁人員，此外並以西洋澡盆代現金與人，東鐵之窮迫狀態，由此可見一斑、

宋局長讌客

【洮南】縣公安局長宋煥章，接任以來，對於地方應盡職務，極另進行，爲聯絡地方各界感情起見，於五月二十一號，在泰豐棧館莊備上等酒席數棹，邀請各界人士於是日午後三時齊集，杯盤交錯，賓主盡歡，頗極其盛云、

黃院長視事

【洮南】本縣地方法院朱仲文院長，調升遼源地方法院院長，遺缺經高等法院委任黃任甫接充，黃院長已於五月二十號蒞洮，二十一號接任視事矣、

縣署定期開行政會議

【台安】縣長閔瑞甫，爲地方行政興革，定於本月二十八號，招集各區行政委員及士紳等，來縣會議，縣政府已函知各界，屆期齊臨，並可陳與議案，以便臨時討論云、

孫旅長校閱軍隊

【台安】駐台十九旅十二團第一營李營長，現奉到孫德荃指令，定於本月二十四日，來營校閱，是以本縣各法團，爲籌應計，除屆期前往迎接外，並假木街萬福當，備宴讌歡，以資聯絡云、

伍廷颺離哈北上

【哈爾濱】來本埠游歷之廣西要人伍廷颺氏，已於昨日下午三時二十分偕其秘書兩人，搭哈滿線客車前往昂昂溪游歷，聞在昂昂溪留一日，即赴滿洲里，在滿站留一日，然後自洮昂路轉往遼寧，經過滿鐵，在鞍山鐵嶺小駐一日，由大連或營口海道回滬，昨日行前，本埠各要人，曾在馬迭爾飯店設宴餞送云，

可疑靈柩一具 蓋揭發現了生小孩七個

吉長車上拍花案

【吉林】日前吉長車中，有一人運柩一具，往吉長某處，車中路警見由該棺內，流出穢潔之水，甚若屍體腐爛，[illegible]之中藏人可疑，當加盤詰，該人面目變色，檢驗時，內藏三四歲，七八歲之小孩七個，[illegible]身體已失知覺力，[illegible]花犯搶獲，[illegible]見拍花賊之[illegible]，吉人不可不[illegible]

現，並不認爲拍花賊，失孩者部散由開小東爲業小兒九歲，在門前游戲，不知何時，被某人領走，[illegible]經該分所徐局員偵究，送局訊辦云，

南方商出資 籌設玻璃公司

已派員採購各機械

【黑龍江】南人駱九淇律商陳鳳尾等，近爲發展江省實業，特聯合集資銀大洋十萬元，發起籌辦大規模之有限股份玻璃公司，其進行辦法，第一期由創辦人自認股本五萬元，先就西江沿擇一適當地點，建築工廠一所，同時派人赴國外採購各種製造模型，及機器，鍋爐，熔爐，分濾器，等件，俟工廠內部設置完備，第二期再收各股東認定之股份五萬元，作爲流通資本，所製商品，以本省日常必需之燈罩、燈台、杯盤、碗盞、瓶罐，窗片，爲大宗，其屬於製衛方面之化學儀器，醫學用器亦可專門計製，至其原料，因省城附近如西北沿一帶及洮昂鐵路沿線向出砂石，溶於地面，俯拾即得，據溶煉分析，結果質地極其潔淨，較之哈長一帶玻璃所用哈什河一硼坡等等處之白砂石尤爲精良，將來成品製出，必能受人歡迎，而爲國家挽回不少之利權也、

拴馬起大事 房倒斃五口

【農安】城北五里許趙某，日前因雇工四人代樹，午間在某姓空房休息，席地而坐，正閒談嬉笑時，突來一乘馬客人，將馬拴于該房柱上，即行他往，甫行數武，三間空房忽然倒塌，馬雖爭脫，而木工四人，加一鄰孩，俱被壓斃，惟事主查究禍原因，始悉房在彼馬拉倒，故無整佔命，遂將此情具狀法庭，以憑核辦云、

省會必需之燈罩、燈台、杯

縣府招開會議 發放耕款積穀事宜

【綏中】本縣縣長黃精氏，於昨召集各區鄉農會幹事長，暨各機關首領，地方士紳等，定期月之二十四日到縣開會討論，發放春耕貸款，及散放義倉積谷事宜，茲聞是日彼召各界，均行遵照到縣，刻席開會討論結果，擬即積極進行，先行發放春耕貸條，併組織散義倉積谷委員會，遵照積谷章程實行散放，以濟民食云、

熊隊長剿匪

【綏中】本縣公安第二十九大隊隊長熊子臣氏，即因該北第七區本炕滿村，發現夥匪，該村村副之孫被匪架去，報告

佛教會理事去綏

【綏中】北平五台山普濟佛教會，理事邱萬林，田組培，李松林三君，前於客歲八月間，本總會委派，來綏設立慚鍋，救濟災民，開辦以來，已歷九月於茲，昨屆期滿，遂於五月十七日實行停辦，從事結束，刻已竣事，該理事邱萬林等三君，於月之二十三日赴秋拔京報告一切云、

更調縣長

【黑龍江】省府日昨牌示云，膽濟縣長成友直調省，遺缺以克東設治局長杜聯調署，遞遺克東設治局長缺，則委克山稅捐局長徐杜康署理云，又訊鐵驪設治局柳文林調省，遺缺以莫嵩峋署理，各該員奉到委任後，均即赴任云、

韓匪劫韓僑 搶去三百元

【黑龍江】永安街有韓僑設立東昌號，廿日晚關門之際，闖進韓匪六人，各持木棍及小槍，威嚇櫃夥，不許聲張，喝令該號櫃夥，聚於一處，搜翻箱篋，搶去哈洋三百元，始行呼嘯而去，韓商見匪去遠，方奔赴本管三分局報告，及日領館報告，當由双方派員偵緝，聞匪人已由日領館，偵明下落，能否緝獲，容訪再誌、

民會選舉所裁撤

【黑龍江】本省民會議代表選舉事務所，因其期限已過，所有案件，均將移交民政廳保管，選舉事務所，並監督名義，於五月十六日，一律取銷裁撤，案卷

軍政要務已就緒 張輔帥廿九日赴遼

【吉林】張輔帥由遼歸來，處理軍政要務，業已就緒因有隨時會晤之處，暨國府派人來吉，擬於廿五日下午一時，長後，繼任人員，以譚股長呼聲最高，迄今多日，尙未發表，尙據政界消息，科務暫由各股長分担，本股職責，科長一職暫延委人云、

戰氣瀰漫中 廣濟寺禱和平

【吉林】本埠廣濟寺本中國佛教道德濟生會，命名慈善團體，一普度衆生，以消兵劫，特於陽曆五月二十八日起，爲禱和平，參加祈禱之佛徒，務祝消災，早彌禍亂，共保民生云、

省府一科長綏委訊

【吉林】省府秘書處第一科科長，熊希書，已調汗和龍縣長

省府秘書處第一科[illegible]

省立大學一週年紀念

【吉林】省立大學於二十四日舉行成立第二週年紀念典禮，上午九時在校舉行儀式、

各校旅行忙

【吉林】天氣清暖，和風習習，正是旅行之際，本省大小學校，籌備旅行甚爲忙碌，長春省立二師來吉，吉林之文光

誣害人反自害

【吉林】前省話局局長張長武因以匿名函，誣陷其某副官應當局，經張輔帥偵查係局誣良，應[illegible]供認不諱，交軍法處審訊結果，徒刑，依法判以二年零之子友人，以昭炯戒、

艙船靠岸遇匪 被搶三千餘元

客係運自臨江者

【長甸河】有那福寶者，素以艙船爲業，今由臨江裝載旅客，二十三名，行至小蒲石河管界，庫倉滯地方，被南風阻止，不能下行，以便停駛靠岸乘客入店，是夜突來步匪六名，身着灰色軍服，手持匣槍，將旅客一併搶去，復將該客搶掠一空，計船上，又將艙船搶掠淨盡，計搶現洋三千元，至次日經那福寶報告小蒲石河水上公安局，當派警兵六名，前往兜剿，能否戈獲，容訪再誌、

花輪車夫 亦服號坎

【吉林】省會公安局劉國銓局長，以洋車夫，馬車夫均穿服號坎，而花輪車夫獨無號坎，頗欠公允，現已令花輪車夫均穿服號坎，以示同視，由該局定製若干，令花輪車夫，備永大洋一元五角，早領服用云、

李副校長致詞，並有演說，遊藝成假運動場舉行紀念競技會，晚間並演劇助興，師生歡娛，盛極一日、▲

醜！慘！一幕家庭新劇

母子孫三輩通姦 邢氏產兒幾入陷阱

【綏子河】管內柳家屯會甲家屯有住戶單時有者，演有人倫變劇如下，緣單某在十年前，娶邢氏女爲室，邢氏雖係小家之女，頗守婦道，夫妻之間甚得，至民國十六年單某過繼於其嬸單孫氏膝下爲子，單孫氏雖年逾五旬，淫蕩殊甚，見其嗣子年壯，頗盡其引誘之能事，單某本係輕薄兒自亦不顧倫常二字遂烝焉，初則尙知迴避，竟儼若夫婦，邢氏諫夫再三…不但不見聽從，且撄其婆母之怒，乃挑唆其子非打即罵，邢氏自嘆，積威之下，不敢反抗，惟期其夫早日悔過也，詎淫婦單孫氏，自知年長色衰，深恐子媳復和，於己不利，又將其族孫單喜金之妻姜氏引來，於時有成姦，並合住一處，如納妾然，喜金本一愚農，亦敢怒不敢言，單時友此時，視邢氏如眼中之釘，夫妻情早付流水，役若牛馬，種種虐待不可名狀，今年四月邢氏懷孕將產，母子姪媳合謀之下，愈謂孕非單氏血統，不可產於家中，而非將其處之死地，不須再見等語，遂將邢氏逐出，邢無奈飲泣爬歸母家，產生一子，如置之死則不忍，否則雖沒單氏之門，終日號泣不已，蓋因租借地內法律森嚴，害私生子者以殺人論，況父母俱在之子耶，而單時有母子設計邢氏殺子後，即訴諸當局，置之於法，母子姪媳，若妻若妾，可以永久享受肉慾之福，因邢氏未忍殺子致未入陷阱，否則早入囹圄而嘗鐵窗風味矣，此一幕家庭慘劇，後情訪明續誌、

模範校旅行

【德惠】縣立模範小學校校長程仲三，辦理學務有年，成績頗佳，昨廿日早六時許，協同職教員，率全體學生一百四十餘名旅行，由該校出發，見其步伐齊整，精神活潑，聞赴縣屬西南部，甲信子一帶旅行至晚六句鐘始行返校云、

徐經理員由日歸來

【吉林】駐日留學生經理員徐鴻澤，於月之廿三日回國來吉，謁見王教育廳長，陳報到東接收情形，並留學生狀況，關於留日學生之經理，有所陳請，在吉少停，即還返日本東京，

試演野戲

【樺甸】東北陸軍步兵第八旅二十四團團長任榮廷，近以邊境不靖，青小思逞，若不練成勁旅，何以靖邊氛而奏膚功，除逐日早晚兩次操練日停，停兩次學科外，乃於十四號起將第一第四兩連編一枝隊，著中校團附邁翹樓率領，第七第八兩連編一枝隊，著少校團附趙頌陞統帶，自帶護兵馬弁即於是日午後一鐘出發，直抵街南河東十里之遙，實施野外戰術射擊指揮，催其動作，則作對敵進攻及攻及退卻狀，成績頗佳，及至次午，仍然四連官兵歸隊南隊，在北台子山頂及山麓附近試演野戲，比及第三第四兩日則在城內大轉缸等地方，擊攻防守野戲，該日成績，較前更佳，據聞係聽[illegible]王[illegible]

催繳團費

【錦縣】本縣城內自衛團，自成立以來，召開紳商會議，接收以後，迄今一載，關於經費，分配各甲，按甲按戶，均派定額，日前各商民，均照數交納，多數足額，惟日久[illegible]公安之力居多，該團[illegible]保安者，[illegible]之力亦不在少，[illegible]

介紹機關職員入黨

【錦縣】縣政府，接省政府令，轉行政院，令以各機關職員，須選派一二人入黨，並須發人誠意，特將縣府各機關職員，隨時介紹入黨，該縣政府於五月二十二日，[illegible]出[illegible]北門直弁黃[illegible]遵於十二時返[illegible]，以[illegible]，該府機關旅行[illegible]學生之體育，特發

見習員期滿回省

【開原】本邑公安局於今春三月間，經督務處分派高等警官卒業，學員葛榮陵，孫祖達等二名，在公安局服務見習三月，乃爲實地練習，一俟期滿，再行委任，該員等因見習期滿，擬返遼寧，於昨（二十一號）聯袂返省焉、

十二日拍同人當志照供武，[illegible]今日各機關長官，一律遵照實，將來本縣入黨人士，必能日見踴躍云、

分銀號主任交替

【開原】駐城東三省官銀號支號主任侯瑞廷，現奉東三省官銀總號函調該主任爲洮南官銀分號主任，遺缺以該號助理韓進明升充，於月之二十一號定行交替，昨（二十一號）侯主任以職責攸關，已行赴洮接事焉、

石塔寺廟會誌盛

【開原】陰歷四月七八九等日，爲釋迦牟尼聖誕之期，向有香火大會，一般善男信女，男婦老幼，有拈香求福，或散步遊逛，又逢禮拜學校休假，還有人山人海擁擠不堪之勢，諸般小販兒羅書物，齊聚大塔迤南，警察盡曾彈壓，堪稱熱鬧已極云云、

各學校旅行

【開原】天氣和暖，時逢夏初，草色青青，柳絮飄飄，正爲踏青遊戲之時機也，於本月六（廿三日）有第二第四兩學

教育局開校長會議

【鐵嶺】教育局長於廿二日上午八時，招集校長會議，議決事項，一各校長每人擬辦學計畫書一份，魁日報局，二、徵集各校成績，三黨義研究會每校選常務委員一人，四、旅程問題，五、全縣中小學講演會，定於六月七日在教育會舉行云、

選手，因校數過多，已於廿三日假男中操場預賽結果，共取小學男女選手廿二名，男十八名，女十四名，全縣中小學，共計選手一百一十名云、

開，頗感困難，谷縣長察悉情況，特爲佈告，商民各戶，按月繳納，不許拖欠，並令催收員，上緊嚴追，凡屬納費之戶，每月攤款有限，均應維持公益，如數照繳，所有長丁，亦應振興精神，勿稍疏虞，用副谷縣長整飭保安之至意云、

催報村預算 限制費用

【鐵嶺】縣政府前令各村公所查本府前令各村造報本年一月至六月六個月支付預算書式早經頒發在案，爲日已久，有遵令造報者，有雜造報而錯亂無敍特事中前令，限於文到五日內務各造報到府，不得再有延誤，其填造預算書所應注意者即第二項辦公費，與第三項雜費兩項，每月只准支用大洋十元不准多列，至於其他各項，均須依照村制大綱規定數目辦理不得任意變更云、

清潔會定期開會

【鐵嶺】清潔會長吳杜芬，以該會成立多日，曾招集幹事董事開會多次，復擬於廿六日午前十時，假教育會開擴大會議該會幹事董事各關街長百家長十家長，均在出席之列，以資討論應辦事項，結果如何，容後再誌、

包辦肥料 六月一日招商投標

【鐵嶺】縣政府日昨佈告，略謂本城辦理市政，應以肥料款爲大宗收入，前經規定每月應納現洋三百元，令知益農肥料公司遵辦在案，乃該公司先請展限，繼請減租，爲日已久，未便再延，自應另行招商包辦，以資進行，茲定訂投標辦法五項，一、包辦肥料，應先來府報名，領取標單，繳納保證金，一塡寫標單，應將姓名或商店字號及標價分別塡明，一領標單時，每人應納保證金洋五十元，一商店保證金，中標者存爲肥料款，未中者一律退還，倘中標後不即照辦者，即將保證金如數沒收，一中標後，限三日內，即須訂立合同，覓具股實商保，以使遵照辦理，定於六月一日爲投標之期，如有願辦者，應即遵照辦法，屆期到府投標云、

體聯會消息

【鐵嶺】四縣體育聯合會，已開籌備會三次，最後一次，於五月廿日，在孫家台開會，議定出席代表爲教育會常務幹事郎毅午，男中校長楊潤田，體育教員，張蘊東，教務主任谷校長，女中教員朱恰生云，又訊四縣體聯會，本月廿五日爲報名截止期，本邑男女師中選手，均由本校選定，各小學

保衛隊游擊緝獲匪人

【農安】保衛第二隊正副隊長，日前率隊游擊，在八區界偵獲匪人三名，解送總隊，備文轉送縣署法辦，聞其被捉之原因，該三匪二持槍，一持木棒，正在鄉間搶劫，適値第二隊游擊撞遇，當場捉獲，想係惡貫滿盈，是以天網恢恢，疏而不漏云、

游民逃跑 看守被押

【農安】游民習藝所，開辦年餘，因經理得人，成績較好，月之二十日正工作時，看守兵劉某一時失慎，將縣府新送之一嫌疑犯宮某，乘隙逃去，當即報請縣政府派保安隊四出追緝，能否戈獲，尙難逆料，該所長孫佐清以職責攸關，乃將看守劉某，送縣究辦，人以劉看守素性耿直，如該犯之貧困決無賄縱情弊，想孫縣長，關于此案，必加原諒云、

來函照登

逕啓者，貴報五月二十三日登載鐵嶺公安局拒收奉票一則查本局應收各費皆係按照六十法洋徵收向未專收現洋之舉所登之事不符事實應請更正以維聲譽此佈並頌著祺　鐵嶺縣公安局啓

169

大石橋▷ 金福▷ 四洮▷ 吉長▷ 安奉▷（往安東） 北寧▷ 東省▷

清血 KR 解毒
喜肥力

凡人之生長皆賴乎血液之週流而血液之週流乃所以健康肢體舒展氣管之關要也故血液稍有虧損體質因之衰弱敵染力繼之而減少外毒遂乘虛而入即醫書所謂血勝毒則敗之血敗毒則勝之實斯理也然毒性不一毒質各異論毒之最烈者莫甚於花柳毒也輕則害及終身重則傳遺後嗣設治之不善即有性命之虞凱輯氏兄弟大醫生洞觀斯情實難袖手故採選上等清血解毒藥材經專門化學藥劑師提取精液毫無雜質藥性溫和而不猛效力宏富而不燥爲達和者易於飲服實係清血藥之一大王也凱輯氏兄弟大醫生聖藥喜肥力　係清血解毒無上之佳品此藥功能清理血液洗除週身之濕毒及諸種潰瘡使病者添置白血球增加敵染力發達筋肉活潑血液專能滅逐毒質使毒循序而出不遺根基凡服此藥者定能脫離病域而登壽世非虛語也　凱輯氏兄弟大醫生內服清血解毒喜肥力

主治　清血解毒除濕化瘤。皮膚班點。梅毒痲瘡。骨節疼痛。瘰症肯瘡喉鼻腫。升頂歸後。梅性疥瘡。滑瘡腳氣。毒性結核。軟硬疳疾。血分不清。虧氣虧血。男婦各種。勞虛及婦女花柳梅毒症。或毒性不孕或因毒閉經。或梅毒化胎。或子宮作潰。或毒串終身不孕。赤白帶下。月信差前差後或終日淋漓不止。以及脫落毛髮。頑毒痔瘡喉痛音啞。毒染耳聾。或梅毒入骨。一經服用。百毒俱消。血液立清。元氣恢復身體繼之而壯設無病用之預防。或疑似之毒症。及直接傳染。間接傳染。均可服用。故西人每以凱輯氏兄弟大醫生聖藥喜肥力均贊爲清血解毒誠哉斯言也。

中華代理店

北平各大藥房均有出售　天津各大藥房均有出售　通州心順成　營口萬順成　營口義順成　綏中東和堂　義縣大增堂　錦縣福金生　唐山大藥房　秦皇島永盛昌　山海關公和祥　煙台福興昌　興城德興堂　旅順仙芝堂　旅順大德堂　金州義藥局　瓦房店天和堂　呼蘭河天和堂　海林站合榮祥

遼寧日站恒濟堂　遼寧北市場恒濟堂　遼寧中西大藥房　遼寧和盛泉　遼寧裕慶德　遼寧大吉祥　遼寧萬生堂　遼寧同利生　公主嶺三合公　四平街天德堂　開原德祥源　遼寧義和堂　營口中西大藥房　營口義興成餘記　營口洪春堂　營口天和堂

千金寨德泰興　梨樹縣天德堂　本溪湖春和盛　安東仁盛東　安東福興東　鳳凰城大德生　蓋平盛春義　大石橋樂合祥　海城德增福　大西崗廣和堂　大連天和藥房　西崗華泰藥房　大連華西藥房　烏凡墨盛發祥　橫道子天合堂　河子熊岳新泰興　范家屯德慶和　溝幫子廣生堂

北鎮福隆永　吉林寶升堂　樺甸天益堂　吉林瑞發祥　吉林育生達　吉林順義堂　吉林天益堂　吉林世德堂　吉林下九台世一堂　長春世德堂　長春天和堂　長春同德堂　洮南縣德慶仁　長春三馬路中西藥房　雙山德厚興　張家灣德泰增　雙城合長義

雙城縣世昌增　雙城縣世一堂　藍台大同仁　阿城縣世昌永　江省秦華西藥行　一面坡德和鈺　昂昂溪育升瑞　安達站萬春堂　公主嶺德泰祥　滿洲里德茂盛　呼蘭縣錦和彩　呼蘭縣復合堂　綏化縣和發福　綏化縣聚德西　富錦永生藥房　富克廣和發　佳木斯天德堂　西集百廠工藥店

通河縣同發德　甜草崗新來春　樂縣洪泰成　巴彥縣同發廣　巴彥縣信記書局　海倫天益恒　海倫久逢長　拜泉華昌照相館　泉英美煙公司　肇奎新藥房　蘭西中西藥房　豐樂鎮通聚成　大來縣衛生藥房　海拉爾洪順堂　寧安縣永生堂　寧安縣振興堂　寧安縣萬生堂

鐵嶺福合盛　八面城德慶同　遼源德會慶　遼源美西號　雙城堡永德堂　大沽義和文記

設無處購買請總發行哈爾濱道外秦華西藥商行函購即奉上　每瓶洋一元五角　每打十一元五角

遼寧代理　南樓鐘店　大成大藥房

齒科專門
佐藤齒科醫院
遼寧日站宇治町三（赤十字部支社北）
電話日四〇八〇番

資本金壹億萬圓 始全額拂込濟
積立金壹億一千五百萬圓
橫濱正金銀行 遼寧支店
日本電話（代表番號）四九一一番
支配人社宅二三五七番
支配人代理社宅三四〇九番
○本店、橫濱
○支店、出張所、
東京、丸之內、神戶、大阪、下關、長崎、名古屋、倫敦、里昂、漢堡、栢林、紐約、桑港、羅府、謝脫兒、布哇、利歐鐵加內伊兒、西脫紐、阿列其關脫利亞、孟買、卡拉其、坎拿大、蘭貢、新嘉坡、斯馬蘭、巴大必牙、斯馬拉巴、馬尼拉、香港、廣東、上海、青島、漢口、天津、北平、牛莊、大連、奉天、開原、長春、哈爾濱

健康爲無論何人皆享之權利也『進！健康』之標語那是爲世之虛弱人應飲赤玉葡萄酒即可享其天賦之健康請虛弱之人勵行此運動無不得最後勝利

美味滋養葡萄酒
赤玉牌葡萄酒

最新發明
歐文併用華文打字機

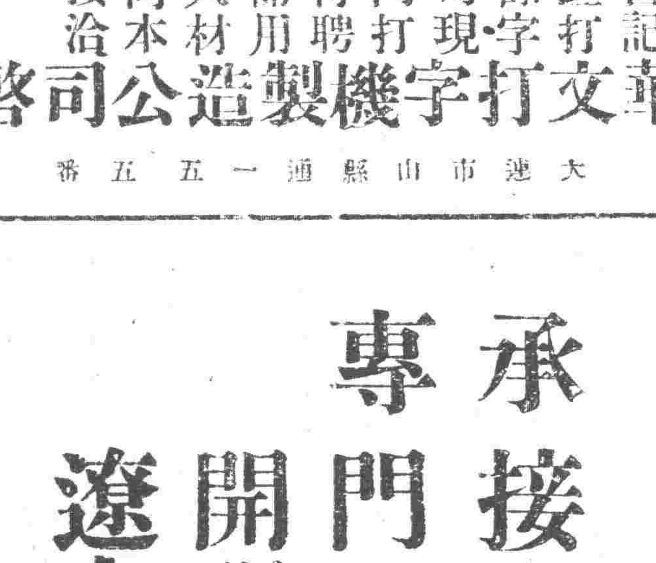

裝璜精巧　運用靈便

一架能代三名書記
每分鐘打五十餘字
本公司現有專門打字員待聘
如有需用此項人材者請向本公司接洽可也
▲說明書函索即寄▼

華文打字機製造公司啓
大連市山縣通一五五番

承接醫院驗方
專門眼鏡事業
開明製造眼鏡行
遼寧中街 吉順絲房對門

五淋白濁一盒斷根
利比兒

特製利比兒之効力

我諸我根乃淋菌之名淋病排出之膿取顯微鏡窺之必有無數之我諸我根者存在該菌若以攝氏四十度以上之溫度近之是以使之死滅但於人體內頗不易得該菌於低溫度時其力頗大雖冷至零下十度尚能生存一週之久

唯黴菌於男女性交上亦有關係設乘隙侵入尿道越二日尿道尖端始覺癢痒遂感疼痛粘液漏出一週後局部腫脹膨大每每腰疼尿道之口小便頗感痛苦異常膿汁間斷排泄始成尿道炎症小便中輒見血液以致神經衰弱症憂鬱症不眠症及其他淋毒性諸症均爲誘引而起

入體內之溫度最適合黴菌之生殖故其盛旺之態度決非吾人所能逆料者當頻息之間即蔓延無算侵襲生殖器之各部各機能莫無大受其偏倚

凡發病時須擇最良而完美之療法即速將黴菌撲滅排泄外方達治淋目的然患者多於初發時心所惶急採取種種謬誤而不合理之療治釀成難之症故本病伊始與治療方法有莫大關係

服用特製利比兒後恰如熱湯臨體內之我諸我根淋菌足以合乎生理上之殺滅小便時完全洗出是乃本劑最完美而精良之治療法也本藥効力之說明不下千萬言固不縷贅治愈者早蒙深信諸君或疑請試服五天定得確實之證明服利比兒後翌日分泌之膿汁減稀同時疼痛消散越數日低度原狀由此觀之利比兒之對於淋菌我諸我根足徵有强烈之撲殺力

膿而且痛時小便中浮游如線屑之菌絲變色形之於外是惡性淋服用本劑菌絲得以破裂漸至消滅陰性無毒相氣四溢該不知攝生方法故態復萌故於此膿後亦當繼服至徹底治愈而後止

服用利比兒後對腎結膜上之吸收作用極速於膀胱內已成化學的變化即殺菌（我諸我根）性藥物化尿道中所排泄殺滅之黴菌其時適成藍色放出極强之利比兒臭氣無論何人査驗時莫不現驚奇之狀故不必用危險之尿道洗滌手術

一、尿道之蠕蠕無數淋毒菌因爲基於此化學的變化藥劑悉爲殺滅遂與尿同排出矣故膿痛漸如夢以去也

一、服藥翌朝尿色即變藍色排放强烈利比兒之臭氣

一、凡由異國人種而罹之病毒性極爲頑固是以普通治淋劑寸効亦無然特製利比兒對此猛毒性淋菌亦易達其目的可完成病菌之絕滅効驗攻得內外人等信用篤厚即爲此也

一、無胃腸障害及副作用非特神効迅速且無他不虞也

以効力本位擴賣中外馳名販路廣汎已有幾百萬人之患者因此復享人生之幸福矣特請患者立試五日分必見滿足結果管保喜悅

藥價
特製利比兒　三十粒 金貳圓　四十五粒 金參圓　七十八粒 金五圓　一六〇粒 金拾圓
輕症用利比兒　三十粒 金壹圓　六十粒 金貳圓

經售處
奉天小西關 井上誠昌堂
大連浪速通 廣濟堂藥房
哈爾濱傅家甸 日本賣藥會社
長壽堂藥房
哈爾濱石頭道街 原田大藥房
各埠各大藥房均有出售

發售本舖 竹村製劑所
大阪市東區南久太郎町與節

現已三齡康強壯胖

當她初生時候

請看嬰孩自己藥片
如何培植美麗兒童

嬰孩自己藥片雖非補品却已培成多少美麗兒童其所以有此奇功者則因其利導之功能使小兒腸胃活潑內臟輕靈欲証斯言之不謬姑舉童君令嬡一例以爲憑焉　童君號玉森爲江蘇南通白蒲市體面之人其來書云「小女翠娜生後一月即患便秘迨後投以嬰孩自己藥片大便按時胃納增進迄今三歲從無小恙而身體强健且勝他兒是皆嬰孩自己藥片之賜也」從前瀉藥味劣性猛有損兒童嬰孩自己藥片味美功宏統治小兒腸胃疾病及出牙痛苦　價目每瓶七角六瓶三元五角郵費不取　遠東總發行上海江西路四五一號韋廉士藥局　各藥房均有出售

[illegible]之由不[illegible]風濕燥熱、辭飽入房、筋脈橫解、精氣脫泄、熱毒乘虛下注、或發惡太過、蘊積熱毒憤鬱之氣致生風濕燥熱、四氣相合而成、如結腫脹悶成塊者、濕盛也、結腫痛如火燎、二便閉者、大腸小腸熱盛也、結腫多癢者[illegible]管長數寸、痛癢難忍、因循不治則正氣一衰、其發更甚、夏氏化痔土龍散、乃係世傳、主治痔漏一症、百發百中、萬用萬靈、並不受刀割之苦、其管與硬核、自消永不復犯、

夏氏化痔土龍散

頗有特效有服一盒斷根者、有服三盒而始見效者、是因得病之輕重不同、體質各異服至痔核或漏管斷根爲止外

夏氏化痔土龍散服法

每日服兩次、每次由一包至五包白水送下、忌[illegible]性、未被結核者、必須服夏氏化痔土龍散、倘如已被成瘡、敗此宵無効者、內中濕熱太盛、速內服夏氏化痔[illegible]

先驗患者[illegible]此藥在北平施送數十餘年、痊癒者何止恒河沙數、近年來原料大漲迫不得已、而收藥資、一料兩大盒、大洋拾元、半料一大盒、大洋六元、外埠購買者外加寄費兩角、[illegible]票五十分、作爲寄送費、收到即寄不悞、

地址 遼寧商埠南二經路政善里二〇四號 夏福興堂謹啓

神皋雜俎

小說 屈原 (一五七) (小天)

許壽與鄭詹尹同到巴州城內了。一般百姓關心屈原的，都在他們面前詢問，埋葬屈原的經過。許壽無心與大家談話。鄭詹尹一直走往州衙去。只有衙役與小書童一一告給他們。他們聽了屈原屍身如何的離奇。振單單的新塚又如何立在汨羅山後。大家含相顧，含淚歎息。許壽知道鄭詹尹到衙署裡面是與州官談述葬理屈原去了。自己與小書童一同先往鄭詹尹家中坐着等待。然後便回山莊。收拾行囊。要回歸州。許壽在鄭詹尹的書齋裡。一面觀望屈原所臥的竹榻。一面又與小書童略談屈原已往的高潔。說小書童向來是恨屈原膚愚的。這時屢屢用譏笑的言語。說屈原死得很晚。假如那一次在這裡問卜以後便能投江。又何苦大家必到汨羅山上再去埋他。許壽正在依理駁倒小書童的諷刺，鄭詹尹却從外面走了進來。不待許壽向他詢問。鄭詹尹却把州官要對皇帝寡陳屈原投江的事情說了一番。許壽雖相信頃襄王是頑好色。不理會屈原的慣極技江。但因屈原求仁得仁。彷彿也是死得其所。再想一想屈原被放。○本是皇帝的命令。州官責任在身。焉能不向郢京報告。便是皇帝震怒罪及自身。畢竟大義所在。也不必畏懼潛逃。他既精神很是鎮定了。又與鄭詹尹商議一氣還鄉的事情。當晚折回山莊。把屈原行囊。詞稿收拾好了。在山莊草堂小住了兩日。與農夫痛哭幾次屈原第三日即謝了山莊農民九年來對他們主僕的優待。負得屈原的遺物。仍是回到城中。當他離別草堂的時候。吞得院中屈原初到這裡所栽的樹木。如今長得已與草堂的簷頭一齊了。睹物思人。眞不勝今昔之感。山莊的農夫農婦。都含淚送出數里之外。有的勸他不必悲哀。有的囑託他回到屈家村時。可以替代女嬃給屈原辦理家務。有的給他背着包袱。有的請他保存屈原這幾年來在山莊裡所寫的詞章。許壽兩眼半哭半笑的。總徵了大家的意見。走了幾步。便得回頭看看。彷彿屈原還是活着。仍然住在草堂的裡面。山莊的人民也似乎不忍令許壽歸去。送了一段落。又要往前送行。許壽一面走着。一面望着道上的兒童口裡唱着屈原所作的山村農歌。甚至田地裡的婦人也全唱會了。許壽四面觀看。只見不少多人歌。在田地裡的婦人也全唱會了。許壽四面觀看。只見[illegible]仍是以清那般明媚悶雜。只是大道側上的年與共的三閭大夫。稍用表面看不少異子。[illegible]許壽見了。覺得他們或者也是對着屈原的遺物。(未完)

心靈研究 精夢之十三 (洛佛)

總之一般學者都是以精神相感的作用來解說此現象。雖則有可以科學學理說明之者。然亦有不能盡說。大科學家洛琪氏之語。僅有兩種假說。將此說明。吾人之所觀察。吾人心靈間。確有互相交通之作用。此種心靈之交感。雖在英國與印度之遙隔。亦不但如耳目所接。其交通之方法。雖爲各自所知之[illegible]。其特殊強力之相感。倫敦電局所發之電。[illegible]相應。人類心靈之相感亦然。凡父子兄弟夫婦之間。其[illegible]。時有一種想像之電。息息相通。故有[illegible]。不能以理說明。而無所阻害也。

心靈具有偉力[illegible]。心理學家克羅克斯[illegible]。神經中樞。必發出一種特電。[illegible]綠。是具設定之說。其他學者[illegible]心靈交通之解釋。然亦無充分之證據。而皆未能[illegible]。至於今日。吾人對於電力與重力之原理。尚未能[illegible]。與重力電力同一秘密。故亦止於有[illegible]。

小說 美麗的謎 (一) (菊池寬作 晦[illegible]譯)

—最後受難—

一般度過學校生活的人。都知道那畢業前，想起就咸(感)到有悲愁的最後一學期的滋味。

『學校生活實在討厭的很。』尤其是還有主任先生的厭束呀！討厭討厭。十二分的討厭！』

這樣的話都成了說慣了的學校生話的人們的口頭禪。然而到了三月裏。無論那們的畢業到了卒業的時候。對着教室內的桌子與黑板。却無端的生出惜別之感。而最令人依依的是那長時相親的國語、摩擦先生。英語岛〔?〕山太太。與音樂伊東先生。

『我所期在的，就是同卿小時啦。』

這等很真切而惋惜的話。立刻將學生生活之歡察如一卷畫冊般的展開了。此時對於朝朝暮暮所度過的五年光陰。反覺過的太快了。於是又新生了悲寂之感。

同班中想升入專門學校的諸君子。人人忙於入學試之準備。而不想升學的人們。念至畢業期而愈形隨鬆。只在形式上出席於教室。而她們都是期期盼望於家中般的洋服了。這之裡畢業於女學校而能良的人們尙能坦然自若。

三月初的某日。在五年級的東組中。有三個人因很著相彷的服裝而被稱爲三人組的阿嬌壽美子與柱子。她們今天依舊並挨坐在教室後部窗前的桌子上了。各個的姿勢不同。而阿嬌的小足更很自然的伸着。

三人同年十九歲。照子最高。具有淺黑的美容的眼睛。且於黑白分明中流露着光輝。雖說過濃的眉毛有些缺點。而那極優美的小口確可十分的抵償了。她在班中被稱爲黑女王。那末她的容顏是何等的高貴呀！

在三人中。壽美子最爲巧小玲瓏而可愛的圓臉。小得可以用兩個手掌合抱起來。無論誰人。於初見之下。都會發現她那兩頰上所帶着的極可愛的典線。更與小小的下顎。若仔細的注視。更可領會那黑澄的雙眸。而她那在三人中最爲少小的面貌。同她的短矮身材結合在一起。絕沒有一點不調和的缺欠。

若在美的標準上說。柱子比壽美子與照子更爲美貌一點也未可知。她的面貌最白。而同時更具有照子的尊貴，壽美子的可愛。此外可也沒有什麼特徵了。

三人在一年之始就作了好友。三人中那嬌小而卻具有妙於支配的能力的壽美子可算作中心。溫厚的照子與柱子是很聽她的話的。

春節的初春天空。充滿了陽光。隔着南城的小河。可以望見由前的高原如油畫般的美麗。

『我昨天曾遇見園田先生？』

柱子面向著說二人。

『園田先生』壽美子返問。

『啊！就是比我們高一級的那位』

『園田充子呀！』

『是啊！很講究而且很時髦的呢。還同她丈夫在一起。她丈夫一定是位藝術家。梳着背髮。穿着達柯奇賢服。』

『甚麼樣的是達柯奇賢服？』

壽美子問。

『不知道嗎？是折中於燕尾服與晨服間的樣子。聽說在外國若穿着這樣的衣服是那裏都能去的。』

『啊！那麼園田穿的什麼服裝呢？』

『印着黃水大朵芙蓉花的錦紗羽織外衣！』柱子說着。更用兩手作成個直徑三寸的圓比畫着。

『呀！那樣的華麗不可笑嗎？』

『不。一點也不可笑。而且很合適呢。』

『是嗎？』

『不過像個新嫁娘一樣啊！』

『啊！』

歡迎投稿

結婚兩年 始知丈夫有婦

輕生□□遇救□□最後無異拋棄

王某有五萬元以上財產不予分文

編輯先生。僕係一個舊式家庭的女兒。前五年。與王某結婚。結婚時。家貧有前妻。來找王某回家。嗣後知王有妻。僕不甘心作妾。終日爭吵不休。僕與王訂婚時。離婚之心。時時在抱。因受家庭壓迫。辛歸無效。頓生厭世之念。輕生數次。幸皆遇救。僕心總不能甘。終日與王吵鬧。前情盡棄。王始投往他處謀差。今已三年。分文未寄。僕之生活。皆賴舍弟維持。去歲年底。舍弟開設之生意。受錢法損失。相繼宣告歇業。無力供給僕之花耗。現在僕因生活無着。向王函索度資。竟而置若罔聞。僕王全部財產。總在五萬元以上。伊竟使用欺騙手段。僕百思無策。求編輯先生。指僕一條道路。使僕數年積怨。從此拋開。以得光明的生活。

秋扇謹拜。

(記者答)王某最初既以欺騙手段與你結婚。而今對你又無形拋棄。是徵他已壞了良心。大約你們亦毫無恩義可言。此時你萬不必厭世自殺。只有當這是一種造定的運命。也是一種莫大的錯誤。然而事已至此。你僅可從不幸中維持你未來的生活。依我的意見。有幾種辦法。分列如下。

(一)假使王某之妻。對你一點不講情理。她與王某間亦不能斷絕夫婦關係。在你只能終生在此種情形之下。只令你一個人受苦。若是你的年齡姿色並未衰敗。原可與王某離婚。另外擇人而嫁。你既當一個無人爭愛的苦女子。家庭不與你同情。已是可恨。他們再加壓迫。你該據理反抗。

(二)你對王某如其鍾情。你可去信詢問王某之表意。表示彼此完全平等。不分尊卑。同享權利。王某一定很樂。但是我想王某不經你們攪鬧。他有五萬元的財產。不會對你這般冷淡。竟至置你不問。

(三)你與王某結婚數年。有媒有證。你有享受丈夫供給費用的權利。可以到法院控告王某。對你拋棄。請法院轉命王某供給生活。或至王某聲明不再留你。他必予你一筆贍養費。然後許你自由謀生。

(四)你倘有一位胞弟。你可與他加以研究。因爲他必深知你的眞相。

此外倘望讀者對此問題加以研究。發表意見。我亦代爲披露。

天平山遊記 (鍾麟)

諺云。上有天堂。下有蘇杭。蘇杭之風景。早已名滿天下。各國人士遊歷該地者。無不同聲贊美。蘇杭逢每春秋二季。遊客最盛。上週余因有事赴蘇。事後會同舍長夫弟等。乘船遊覽天平山。清晨八時在胥門外下船。沿河微波吹浪。兩岸樹木披翠。北情此景。殊堪入畫。至該地時已中午。當在船上午餐。飯後登岸。將轎三頂。余等三人均步行相隨。初則行經鄉村。繼則入蜿蜒之境。始過觀音山而天平山至矣。相繼步入大殿。廳旁有木對聯一付。爲明祝枝山所書。後又至御碑亭范文正公祠。及范墓等處遊覽。此時紅日暗照。口內乾喝。乃同往白雲泉品茗。香沁肺腑。其代價竟品至小洋一角。其水則由白雲山泉流取來。色白如雪。故云白雲泉。稍坐片刻。即登天平山一線天等處。遠望北山。高入雲霄。兩面皆峯。中有一隙。俗稱爲一線天。誠屬奇觀。可容一人之出入其山石均千奇百怪。層疊起伏。風景秀美。令人見之百憂俱廢。山上石刻甚多。均用紅綠漆刷於其內。不易落色其旁有一石飛出。厥狀宛如懸壁巉岩。上嵌二字。惜亦遒勁惜時忽忽。未能記憶。入行其下。竟把楊目懸心之概。在該處由有鄉人行楊柳樹枝。每根約銅元七八枚。該地遊人因該山路光滑。均相攙爭購。用以代杖。據說借吉。每日可售七八角左右。亦可謂該本之一營生也。余等步行至半山。休息片刻。又往右層處上行。不覺腰腿疲乏。未能直至山頂。能望及太湖。余等本欲至中峰再返。但因吾庭無人可以作伴。乃不覺遊興未足耳。相偕而下。此時有摩登女子。數人是步登高歷。頗見艱難於行。蓋路石光滑。由上向下。尤見有行不得也哥哥之歎。此處甚難。由容易而下由難矣。內有西婦三人。足登草鞋。上下奔走。余等無疲之之狀。余已三時許。至城市登岸。天已黑暗。而見萬家燈火矣。

回鄉掃墓記 (二十) (憨態郎)

撲滅餘火。遂乘小車仍取原路而返。中途至東早瓏地東頭余祖遺田地六畝。前昔農人在此地耕種。曾每掘出高麗磚瓦與高麗錢幣等物。余曾親見其磚大於今日之磚十餘倍余幼年殘磚碎瓦猶存此地。今已無踪矣。

據鄉老相傳。此處先年。原係朝鮮人居住。磚瓦即其房含之遺跡。又在數百年前。此地及吾村裏純爲滿人所居。吾村且係城鎮。所以吾村有古城子之名。而此處之有老達子名者。蓋先年滿人對滿人呼以老達子之名之也。又吾村附近有高麗堡子。收兵台等等村名。正之此說。不無取信。由北察看地畝後。順道至高墩子地察看見地之兩頭已沖成水溝。此地在余幼年時。兩頭凸起。今則反凹而存水。蓋係地鄰榮塌所致也。隨即由此回村。至吾姊家。適爲小工業備午飯。移時西鄰張君亦請。此人在少年時代。貌誌秀而勇武好鬥。於幾凡無賴所爲。且賭酒爲生活。人皆目爲光棍呼之。後忽洗手改邪歸正。勤儉異常。且有仁義之名。因之二十年來竟發了財。惟此君今已成了至誠可親之人。究提着走來也惟自頭老翁余幾不識矣。正與談話間。突有一半老婦人來。隨來者是昔日村人某老媳。也正與人某昔日共談一番。適遠大嫂入室後談起家常。是當時所說起的往事。老姐家道大嫂來了。是有事的。由近二十多里地遠。是來隨着錢而來。(未完)

天合聆歌談 (許有軒主)

余以公務奔馳。無暇品茗。屆指二月餘矣。月之廿日。經友人密邀赴天合茶社。適値由平新來鼓姬王秀卿唱小鼓婦上攻一段。色藝平凡。詞句雕鑿。且有小驢結婚一節殊嫌不雅。有傷風化。繼之爲快手秀生與秀卿除姊妹花。唱花鼓入陸一段。聲音優低。字句不清。表侯銘大鼓蹇嘉鏡鐘鐵工。音耳。先後[illegible]賓玄謂一段。蘭[illegible]。淸歌如[illegible]詩[illegible]。[illegible]悲[illegible]。[illegible]

小品文字 窗花 (鄒德本)

雨後天空。晴朗高潔。綠窗前散。山鍛灰幾成深藍。千縷金絲。照耀雨後的窗花。欣榮的對着窗內微笑！[illegible]窗外的稽杆。[illegible]。[illegible]

紀彬醫談 (紀)

▲鴉片煙毒(醫師姚紀彬)

鴉片爲除一腹樂用。很極一時之功能。使感覺痛覺均有減退。故藥物上多利用之爲一時的麻醉劑。鎮痛劑或鎮痛劑。只人雖也有文章描論。[illegible]。不及片刻。[illegible]之語言。[illegible]。形容晚敎。[illegible]。不顧[illegible]。容[illegible]人心之[illegible]。[illegible]。宮廷[illegible]之捨命救主。[illegible]。騙託子。忽而英雄氣概。忽而巾幗鬚眉。[illegible]。且步。及[illegible]。[illegible]。得通俗[illegible]。

小說 [illegible] 第五十四章 (五七九)

法國大仲馬原作 儒丐穆辰公意譯

[illegible]自己不是有罪之人。他這時候大亂。寧可[illegible]不知其數。一會兒[illegible]心中[illegible]已上了他自己的車了。[illegible]。他只[illegible]如[illegible]。[illegible]。已知[illegible]。[illegible]。絕望的心裏了。可是他依然[illegible]。一定是回家去了。[illegible]。天罰已降了。決其沒有逃路了。他的腦海中。已是雷電交作了。[illegible]。怎見車停下。放着一把扇子。正是他在使用之物。因爲被福而去入。今早乘用此車出門。旁的東西。都拿去了。單單撂下了一把扇子。却使被處的樣子。也是撞見。可是由這微物上。那使他想起一切大事。他的心。可謂痛上加痛了。方才他在法庭上。受了那樣的羞辱。就使他心。已然命令他的老婆。趕快自決。且皆家雖着他的家裡的事已然全忘了。如今總想起來臨出門時。那時可判斷頭台上去了。這樣的趕緊。已然由他宣告了。可是他現在已然起了一個疑問。就是對於他妻的犯罪。他有沒有宣告的資格呢。若說老婆有罪。污辱家門。那麼他自己那種污辱門庭的罪行。便了。只是這一個有個衍的罪人。還好說老婆汚辱門庭麼。若說老婆該死。那麼自己總得陪着去死了。爲什麼不自知非醒。反倒威脅老婆自殺呢。他已經是不能好不由聽說了。若說老婆不自殺便到斷頭台上去呢。(未完)

清明 (王寶鈞)

[illegible]

西港觀潮 (王寶鈞)

[illegible]春來[illegible]鶯[illegible]。莫問前程[illegible]。一[illegible]。

[illegible]二月天南燕幡飛。鏡槽枝上鶯蹄路。[illegible]。途錯而已知非。解組季鷹河所適。留春不得送春歸。歸路崎嶇一聲歸水也。[illegible]。無情春水綠生波。君曾故里稀逢友。我是新民若個魔。漠笛奈大小河。耀眼朝霞紅似錦。

同舟二妓唱鶯歌。送別臨岐[illegible]

自慨 (王寶鈞)

[illegible]

感別二律 (許序)

(和南園秀才未定草)

[illegible]秀才人稱從[illegible]。

森綠齋謎語

詞馬鼓琴文君知音亦六才句一

絃上的心事一樣是相思。黎末舺孤舟普濟六才句一

他是一個救苦的觀世音。君瑞双文互通函六才句一

這叫作才字佳人信有之。客不起儀而逃六才句一

地下暗送貨。自由結婚六才句一

兩頭定約通媒嬸。莊狗豺六才句一

這是半叶的初生月。與華予同眠六才句一

恰是和我一床宿。先自同遊向紳名片而已[illegible]六才句一

暮春偶成 (李東園)

帆遠。港畔觀潮何快哉。

出園人靜雨絲絲。菜腦花飛舊夢遲。小鳥不知春已去。朝來啼上最高枝。

前題 (崔宗之)

落花閑樹自婆娑。留得韶光浸漫過。偶向晴窗亭上立。數聲微雨到藤蘿。

鴉片[illegible]

生中毒症狀？途場作戲。或因患病。都是吸煙的機會。而中毒的原因。多半是鴉片有麻痺大腦作用之故。因此作用一吸食以後。疑念消失。知覺制激之感受性減退。且鴉片有鼓舞血行作用。循環旺盛。體力增加。身體具感愉快。不知疲倦。且其判斷力減退。不思顧慮。不懼危險。只知言所欲言。行所欲行。不計言之當與不當。行之爲與不應。故覺當時環境。或境遇鬱恨迷戀。[illegible]。思煩悶不安。或[illegible]。或人之消悟。或凡病苦難當。不思久置一具。以備常需。此即鴉片中毒之原因。(未完)

戒煙專門

本院對於鴉片嗎啡海洛英巴比那兒等各癮亦有專門之妙藥忌時如吸管僅不受一點痛苦拾日以內不知不覺將癮除完永久不犯入院及往來各有忌法並希諸君不能悞事戒費極廉

日站南滿醫科大學對過 松岡醫院 電話三四二五番

本院專製戒煙良藥脫離癮苦注射液及內服藥丸望各賢士諸位請試用之方知藥眞價廉

吉林省郵政管理局標賣煙燈布麥秸紙料廣告第十九號 本局現擬標賣廢濾煙燈紙料及灰色油漆及魚油松香水等項詳載簡章說明書內定於民國二十年五月二十七日上午十二時在吉林本局開標有願承辦者希將標函在開標前一日照章填具連同押款送投本局以便屆時開標簡章說明書函索即寄惟須多交足工本費現大洋二元此項工本費無論中標與否概不發還除佈告外特此布告

正眞 六神丸

時值春季萬物生芽各種瘟疫時易發生而患喉症者更難勝所計此症之危險有人飲食共知以其有礙數日宜即有性命之暴發故良劑尤易傳染之完善藥市一速治爲要丸貨奈偶井首推六神丸生運命到所售殊之眞特大神丸不愼則有悞上六洋偶有鑑於斯六售何種眞正當丸懷廉論濟世爲二毛無一元一服即癒喉症一批發另議

遼寧鐘樓南 中西大藥房 啓

廣告

春季賽馬大會

開催日 五月二十四日(星期日) 五月二十五日(星期一) 五月二十六日(星期二) 五月三十日(星期六) 五月卅一日(星期日) 六月一日(星期一)

雨天順延 每日午前十時開始 賽場在站西新市街賽馬場

勝馬投票券金票三圓金票十五圓二種

特別抽籤彩券付入場券金票壹圓

賞品一等金三百圓(商品券)以下各等十張

社團法人 奉天競馬俱樂部 (電話日四三四七番)

敬啓者於國曆五月三十日爲先伯父興權公三年之喪諱祭之期奉二位伯母命在遼寧省城太清宮開壇誦經謹備素齋招待來賓邑圖毫地並無豫備遠道親友恐未週知謹此奉聞

吳泰勳 啓

潘陽電影院 四經路 七緯路

五月二十六日二十七日星期二星期三連演二天

武勇險絕妙影片

火裡英雄

明星女士主演

▲兄弟二人。弟爲巡警救火員。不約而同。同時求愛伯一女。老村莫明其妙。婚姻左右爲難。▲雄奮串演女郎相搏。如技擊門。街肉比武。行得落絕。血大流打得妙家水巡警伯奮救盜。花香選舉身捕。▲搜查緝拿。難兄難弟。險快。均足令人。救兵稱奇。絕妙。買郎寫得幽嫺貞靜。慈母之教。仁和女。訪自之忠。誠歌直。壁合珠聯。演得絕妙。

下期開演 堂皇華麗燦爛輝煌宮闈秘史 六宮粉黛無顏色 九大本一次演完票價照常概不增加

南滿洲鐵道

站名	時刻
大連開	[illegible]
周水子	[illegible]
金州	[illegible]
普蘭店	[illegible]
瓦房店	[illegible]
熊岳城	[illegible]
大石橋	[illegible]
海城	[illegible]
湯崗子	[illegible]
鞍山	[illegible]
遼陽	[illegible]
蘇家屯	[illegible]
奉天	[illegible]
鐵嶺	[illegible]
開原	[illegible]
昌圖	[illegible]
四平街	[illegible]
公主嶺	[illegible]
長春着	[illegible]
長春開	[illegible]
公主嶺	[illegible]
四平街	[illegible]
昌圖	[illegible]
開原	[illegible]
鐵嶺	[illegible]
奉天	[illegible]
蘇家屯	[illegible]
遼陽	[illegible]
鞍山	[illegible]
湯崗子	[illegible]
海城	[illegible]
大石橋	[illegible]
熊岳城	[illegible]
瓦房店	[illegible]
普蘭店	[illegible]
金州	[illegible]
周水子	[illegible]
大連着	[illegible]

本報價目　每月現洋壹元一角　外埠連郵費每月現洋壹元參角

敝社製造之左列火工品最爲優良 現下因滿鐵撫順炭礦及鞍山製鐵所均爲使用足可証明此品斷然超越他製之品 希望從事于礦業及一切工程諸君務爲使用一次實驗其効力爲幸

製品名　包裝
一 緩燃導火線　壹箱裝有壹千米突
一 工業用雷管　壹箱裝有壹萬個
一 工業用電氣雷管　壹箱裝有兩千五百個

撫順中央大街
南滿火工品株式會社謹啓

品製 鐵道車輛、鐵道路線附屬品及信號裝置 鐵橋鐵桁、鐵骨鐵星豆油容器鍋爐類、
本店 大連市沙河口臺山町番
株式會社 大連機械製作所
支店並分工廠 遼寧西塔大街三町目(電話二三〇三番)
要目 汽鑵、汽機、煙突、各種機械類設計製造裝付、鑄鐵鍛鐵、鑄鋼並、眞碏鐵物、酸素瓦斯、

一經使用
即知眞價!
理想的化粧香皂
使用此香皂爽肌膚細嫩美麗
◎用之起泡
◎氣味芳香
◎經濟減少
◎效果偉大
化學的純良品
九重綠香皂

華芳牌香烟

愛美諸君請以審美眼光賞鑒此美化出品
品質香味裝潢三者無一不妙
惟一妙字足以讚美之

王氏秘製戒烟良葯
本藥善於剷除鴉片嗎啡海洛因巴畢妥兒一切的毒質 功效迅速百病不犯
價目 大袋現洋一元〇小袋現洋五角

總行遼寧大東關保育堂藥店
代理店

本藥有健壯小兒身體之功能使枯瘦之兒,轉爲肥胖,乃家庭常常服用,不生病害,乃家庭不可不備,嬰孩不可一日或離之藥也,凡缺乳暇食他物之小兒,猶宜常服,勉生食火病,其主治特效者,如疳,痞,瀉痢,肚脹,肚疼,嘔吐,積塊枯瘦,虛弱,咳嗽,虫病,其他功能不可盡述,另有詳細仿單(一)
價目 大盒五付藥現洋一元五角 中盒三付藥現洋一元 小盒兩付藥現洋八角

領教
先生問道 新近夫人身上很康健這不是常用味の素弄菜多吃飯的緣故不是?
夫人答道 是的照先生教的法子辦這麼健壯
味の素
(味之素)

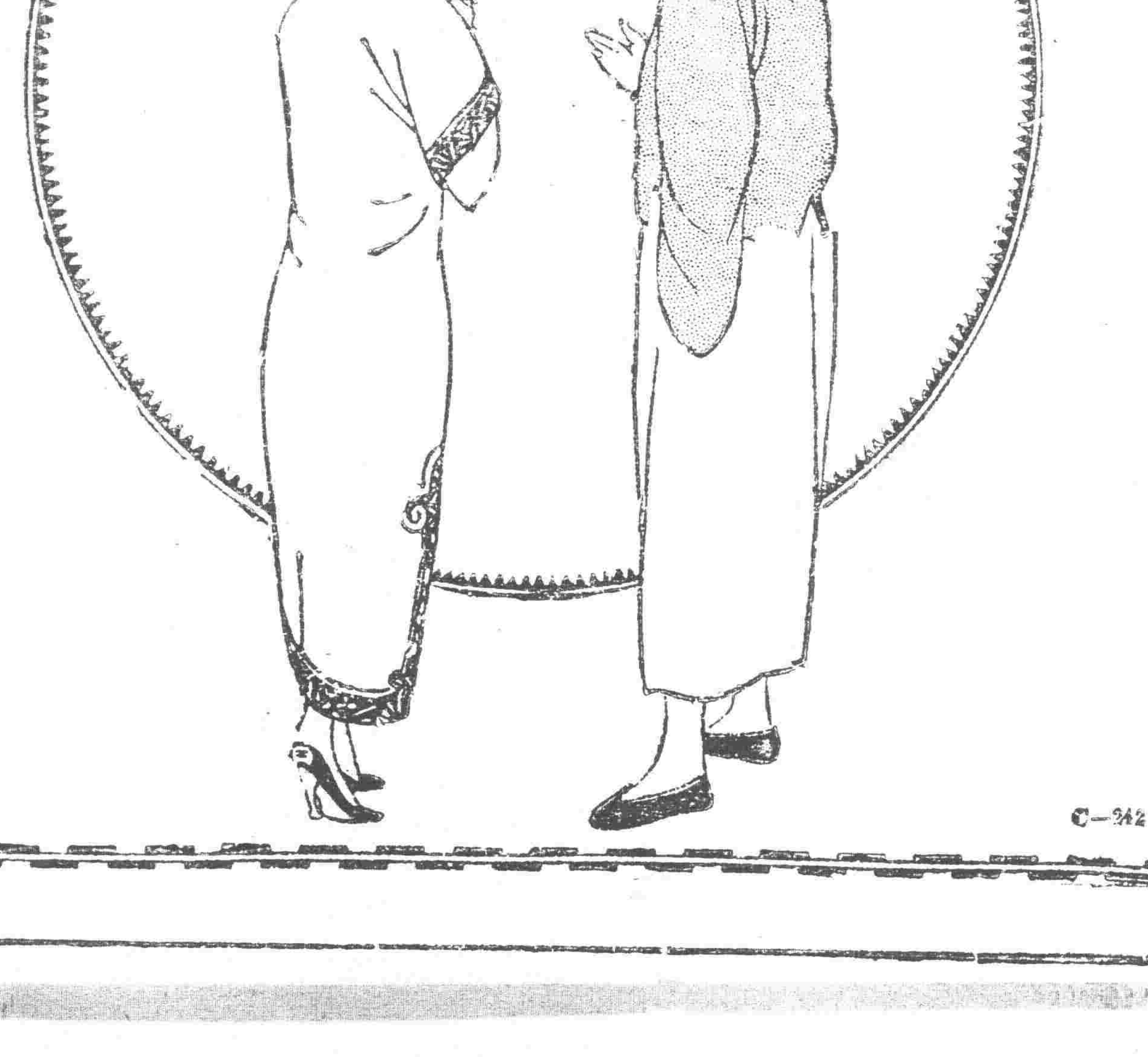

到處洋廣貨舖均有出售
C—342

雙美人牌雪花膏

日曝防粗 奏效卓著
此双美人美身雪花膏品質精粹良擦面粉是以可防日曝膚裂最有效之美身料也

双美人牌面粉
本店謹製